

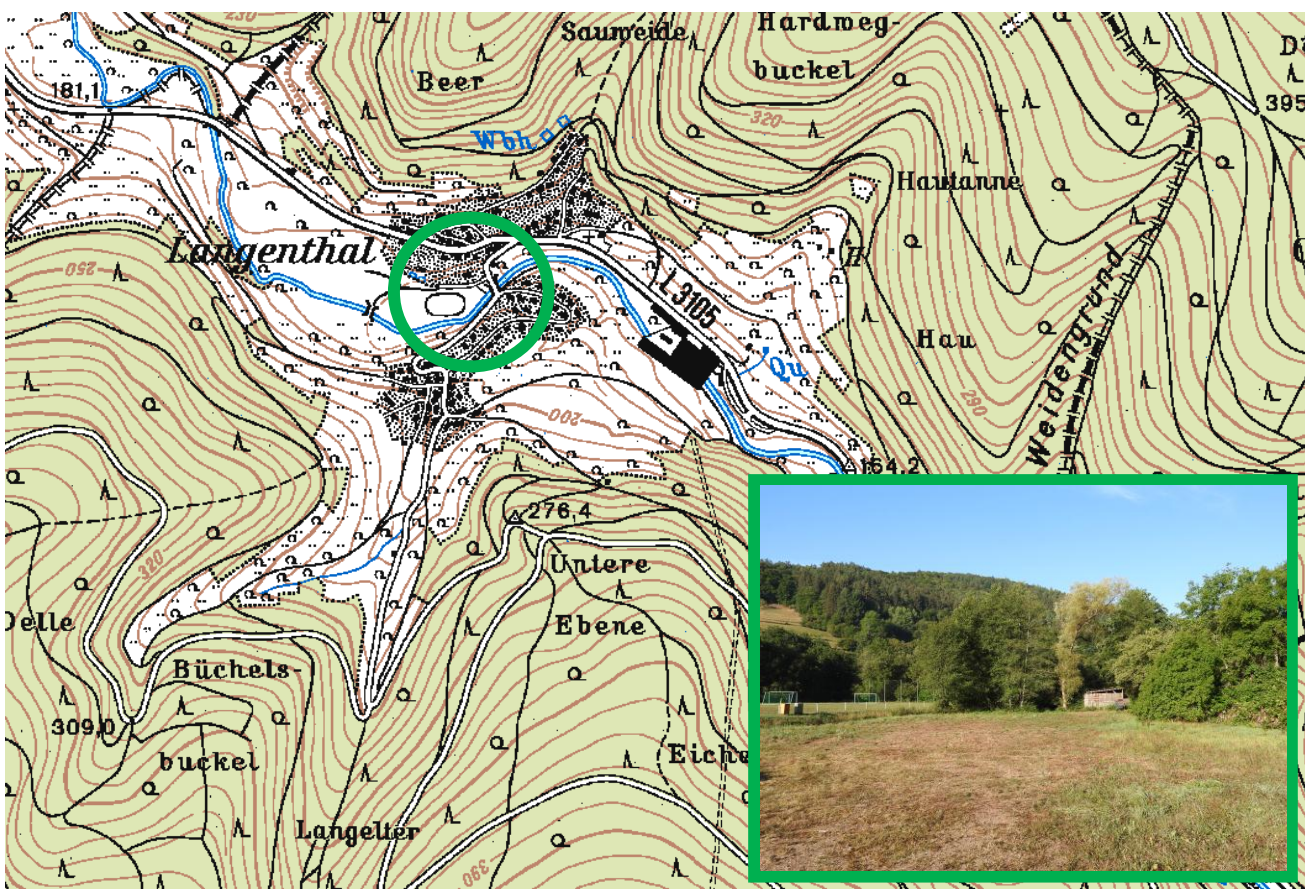

Stadt Hirschhorn – Stadtteil Langenthal

Bebauungsplan *Ulfenbachstraße*

Artenschutzprüfung gemäß § 44 (1) BNatSchG



Dr. Jürgen Winkler

Steinbühl 11
64668 Rimbach

Tel: 0174-4576272 - mail: bfurimbach@aol.com

Januar 2023

Abbildungen des Deckblattes:

Hintergrund: Ausschnitt aus der Topographischen Karte TK 25; die Lage des Plangebietes ist durch einen grünen Kreis gekennzeichnet

Eingesetztes Bild: Blick von Osten auf das Plangebiet (Aufnahme: 05. September 2022, Dr. Jürgen Winkler)

Bearbeitung

Dr. Jürgen Winkler

Inhalt

1.	Rechtliche Grundlagen für die Artenschutzprüfung.....	4
2.	Datengrundlagen	6
3.	Wirkfaktoren des Vorhabens und Ermittlung der Betroffenheit	10
4.	Abschichtung	13
5.	Wirkungsanalyse	15
5.1	Säugetiere (excl. Fledermäuse).....	15
5.2	Fledermäuse.....	17
5.3	Vögel.....	18
5.4	Reptilien.....	35
5.5	Amphibien.....	36
5.6	Fische	36
5.7	Libellen	37
5.8	Tagfalter.....	37
5.9	Heuschrecken.....	37
5.10	Totholzbesiedelnde Käfer	37
5.11	Sonstige Arten	37
5.12	Pflanzenarten.....	38
6.	National geschützte Arten.....	39
7.	Maßnahmenübersicht.....	42
8.	Fazit.....	51

Abkürzungsverzeichnis

Quellenverzeichnis

Prüfbögen der formalen Artenschutzprüfung

Faunistische Listen

Kartenteil



1. Rechtliche Grundlagen

Gemäß § 44 Abs. 1 BNatSchG ist es verboten

1. wild lebenden Tieren der besonders geschützten Arten nachzustellen, sie zu fangen, zu verletzen oder zu töten oder ihre Entwicklungsformen aus der Natur zu entnehmen, zu beschädigen oder zu zerstören,
2. wild lebende Tiere der streng geschützten Arten und der europäischen Vogelarten während der Fortpflanzungs-, Aufzucht-, Mauser-, Überwinterungs- und Wanderungszeiten erheblich zu stören; eine erhebliche Störung liegt vor, wenn sich durch die Störung der Erhaltungszustand der lokalen Population einer Art verschlechtert,
3. Fortpflanzungs- oder Ruhestätten der wild lebenden Tiere der besonders geschützten Arten aus der Natur zu entnehmen, zu beschädigen oder zu zerstören,
4. wild lebende Pflanzen der besonders geschützten Arten oder ihre Entwicklungsformen aus der Natur zu entnehmen, sie oder ihre Standorte zu beschädigen oder zu zerstören.

Die streng und besonders geschützten Arten sind in § 7 Abs. 2 Nr. 13 und Nr. 14 BNatSchG¹ definiert.

Für nach § 15 BNatSchG zulässige Eingriffe in Natur und Landschaft gelten gemäß § 44 Abs. 5 BNatSchG die Verbote des § 44 Abs. 1 BNatSchG nur eingeschränkt:

So sind in diesen Fällen die Verbotstatbestände lediglich für die **Tier- und wild lebenden Pflanzenarten des Anhangs IV der FFH-Richtlinie** sowie für die **europäischen Vogelarten** und sonstige in einer Rechtsverordnung nach § 54 Abs. 2 BNatSchG aufgeführte **Verantwortungsarten** zu betrachten.

Werden diese durch ein Vorhaben betroffen, liegt ein Verstoß gegen das Verbot des Absatzes 1 Nr. 3 und im Hinblick auf damit verbundene unvermeidbare Beeinträchtigungen wild lebender Tiere auch gegen das Verbot des Absatzes 1 Nr. 1 nicht vor, soweit die ökologische Funktion der von dem Eingriff oder Vorhaben betroffenen Fortpflanzungs- oder Ruhestätten im räumlichen Zusammenhang weiterhin erfüllt wird. Soweit erforderlich, können auch vorgezogene Ausgleichsmaßnahmen festgesetzt werden. Für Standorte wild lebender Pflanzen der in Anhang IVb der FFH-Richtlinie aufgeführten Arten gilt dies entsprechend.

Sind **andere besonders geschützte Arten** betroffen, sind diese ausschließlich im Rahmen der Eingriffsregelung des § 15 BNatSchG zu behandeln.

Das Bundesverwaltungsgericht hat in seiner Entscheidung zur Ortsumgehung Freiberg (BVerwG, Urteil vom 14.07.2011, Az. 9 A 12/10) die Privilegierungsmöglichkeit des § 44 Abs. 5 BNatSchG eingeschränkt. So sollen Tötungen von Individuen, die im Zusammenhang mit der Beseitigung von Fortpflanzungs- und Ruhestätten stehen, nicht mehr von dieser Privilegierung erfasst sein, da Art. 12 Abs. 1 a der FFH-Richtlinie eine entsprechende Begrenzung des Tötungsverbotese nicht vorsehe. Dies

¹ Gesetz über Naturschutz und Landschaftspflege (Bundesnaturschutzgesetz) vom 29. Juli 2009 (BGBl. I S. 2542), das zuletzt am 18. August 2021 (BGBl. I S. 3436) geändert worden ist.

hätte grundsätzlich zur Folge, dass in den Fällen, in denen eine Tötung von Individuen bei der Beseitigung der Fortpflanzungs- oder Ruhestätten wahrscheinlich ist, das Verbot des § 44 Abs. 1 Nr. 1 BNatSchG verwirklicht würde und für die jeweils betroffene Art eine Ausnahme nach § 45 Abs. 7 BNatSchG zu beantragen wäre. Diese Rechtsprechung wurde nun durch das Urteil zum Weiterbau der BAB A 14 (BVerwG, Urteil vom 08.01.2014, Az. 9 A 4/13) konkretisiert. Hierin hat das Bundesverwaltungsgericht festgestellt, dass das Tötungsverbot **nicht** erfüllt ist, wenn das baubedingte Tötungsrisiko durch Vermeidungsmaßnahmen bereits bis zur Schwelle des allgemeinen Lebensrisikos, dem die Individuen der jeweiligen Art ohnehin unterliegen, gesenkt wird. Die Erteilung einer Ausnahme wird damit erst dann erforderlich, wenn sich das Tötungsrisiko des Individuums signifikant über das allgemeine Lebensrisiko hinaus erhöht.

Gemäß **§ 45 Abs. 7 BNatSchG** können die nach Landesrecht zuständigen Behörden von den Verboten des § 44 BNatSchG im Einzelfall Ausnahmen zulassen

1. zur Abwendung erheblicher land-, forst-, fischerei-, wasser- oder sonstiger erheblicher wirtschaftlicher Schäden,
2. zum Schutz der natürlich vorkommenden Tier- und Pflanzenwelt,
3. für Zwecke der Forschung, Lehre, Bildung oder Wiederansiedlung oder diesen Zwecken dienende Maßnahmen der Aufzucht oder künstlichen Vermehrung,
4. im Interesse der Gesundheit des Menschen, der öffentlichen Sicherheit, einschließlich der Landesverteidigung und des Schutzes der Zivilbevölkerung oder der maßgeblich günstigen Auswirkungen auf die Umwelt oder
5. aus anderen zwingenden Gründen des überwiegenden öffentlichen Interesses einschließlich solcher sozialer oder wirtschaftlicher Art.

Eine Ausnahme darf nur zugelassen werden, wenn zumutbare Alternativen nicht gegeben sind und sich der Erhaltungszustand der Populationen einer Art nicht verschlechtert, soweit nicht Artikel 16 Abs. 1 der FFH-Richtlinie weitergehende Anforderungen enthält. Artikel 16 Abs. 3 der FFH-Richtlinie und Art. 9 der Vogelschutzrichtlinie sind zu beachten.

Nachfolgend wird geprüft, inwieweit das Vorhaben mit den Anforderungen des § 44 (1) BNatSchG vereinbar ist. Dabei ist zu ermitteln, ob vorhabensbedingt Auswirkungen zu erwarten sind, die unter die dort genannten Verbotstatbestände fallen. Sollte dies der Fall sein, so ist für die relevanten Arten zu prüfen, ob die Voraussetzungen für eine Ausnahme nach § 45 (7) BNatSchG gegeben sind. Die Artenschutzprüfung erfolgt entsprechend der Vorgaben des *Leitfadens für die artenschutzrechtliche Prüfung in Hessen (12/2015)*.

Die Bewertung der landesweiten Erhaltungszustände folgt dabei dem ‚*Bericht nach Artikel 17 FFH-Richtlinie 2013 – Erhaltungszustand der Arten, Vergleich Hessen – Deutschland* (Hessen-Forst FENA Naturschutz; Stand: 13. März 2014)‘ sowie der Veröffentlichung ‚*Zum Erhaltungszustand der Brutvogelarten Hessens – 2. Fassung* (VSW et al.; März 2014)‘.

2. Datengrundlagen

Am 04. März 2022 erfolgte im Zuge der Erstbegehung auch die Strukturelle Vorkartierung. Als Ergebnis dieser überwiegend strukturell orientierten Kartierung war festzuhalten, dass sich keine Notwendigkeit ergeben hat, den ursprünglich festgelegten Leistungsrahmen zu verändern. Dies bezieht sich einerseits darauf, dass die Notwendigkeit einer Erfassung zusätzlicher Taxa negiert werden kann, andererseits sollten die vorher ausgewählten Arten und Artengruppen aber auch tatsächlich kartiert werden, da für sie Betroffenheiten anzunehmen sind. Demzufolge waren als betrachtungsrelevante Taxa aktuell die standortgebundene Avifauna, die lokale Reptilien- und Amphibienfauna sowie die Tagfalter- und Heuschreckenfauna zu erfassen. Zudem erfolgte während der Erfassungsperiode ergänzend eine Potenzial-Abschätzung als weitere Basis für die Bewertung einer möglichen Betroffenheit von Arten oder Artengruppen.

Erfassungsmethoden

Die ornithologische Erfassung erfolgte durch Verhör und Sichtbeobachtung während der Begehungen. Die jeweilige Begehung erfolgte als Transektmuster, das eine vollständige Durchmusterung des Untersuchungsraumes ermöglichte und auch die angrenzenden Bereiche – einschließlich der bestehenden Wohnbebauung und des Ulfenbachlaufes - mit einschloss. Auswertungen von Beobachtungszeit, Verhalten (Gesang, Füttern u.a.), Direktbeobachtungen (Jungvögel, Nest u.ä.), Habitatanforderungsprofil bzw. Strukturangebot etc. ermöglichten die jeweilige Statusableitung. Methodisch lehnt sich die Erfassung eng an die *Methodenstandards zur Erfassung der Brutvögel Deutschlands* (SÜDBECK et al.) an.

Die Nachsuche nach Reptilien und hier vor allem nach der artenschutzrechtlich bedeutsamen Äskulapnatter (*Zamenis longissimus*) erfolgte unter Einbeziehung der typischen Lebensräume in das Transektmuster, mit einer intensivierten Nachsuche an den vorhandenen, potenziell geeigneten Siedlungsarealen (Aufwärm- und Versteckplätze u.ä.). Alle Begehungen erfolgten bei geeigneten Witterungsbedingungen.

Die Zusammensetzung der lokalen Amphibienfauna wurde durch gezielte Begehungen der potenziellen Laichgewässer ermittelt; hierbei erfolgte neben dem visuellen Absuchen der Wasseroberfläche und der Uferzonen auch eine Laichnachsuche sowie die Verhör rufaktiver Adulti. Ergänzt wurde die Nachsuche bei jedem Begehungstermin durch eine Kontrolle des angrenzenden Straßenabschnittes auf Verkehrsverluste.

Die Erfassung der Insektengruppen Tagfalter und Heuschrecken erfolgten sowohl als Beibeobachtung im Rahmen der Begehungen, im Wesentlichen aber durch gezieltes Begehen und Absuchen (potenziell) geeigneter Habitatbereiche (Sichtbeobachtung, Verhör, Streifnetzfang). Gleichzeitig erfolgte im betroffenen Grünlandbereich eine gezielte Nachsuche nach Vorkommen des Großen Wiesenknopfes (*Sanguisorba officinalis*), da diese Pflanzenart eine essenzielle Voraussetzung für artenschutzrechtlich bedeutsame Tagfalterarten darstellt.

Ergänzend erfolgte ebenfalls innerhalb des Plangebiets sowie in dessen funktionalen Anschlussbereichen eine Ermittlung des vorhandenen Baumhöhlenpotenzials. Die Standorte der erkannten Höhlenbäume sind in der anliegenden *Karte 1 Höhlenbaumstandorte* dargestellt. Vergleichbar wurde mit vorhandenen Horsten und Großnestern verfahren (vgl. *Karte 2 Horste und Großnester*). Nachweise bemerkenswerter Arten wurden in entsprechenden Fundortkarten räumlich fixiert und diese dem Anhang beigelegt.

Untersuchungszeitraum

Die Erfassung der betrachtungsrelevanten faunistischen Taxa erfolgte in einem Zeitraum von März 2022 bis September 2022. Hierdurch wurde hinlänglich eine gesamte Aktivitätsperiode der betroffenen Lokal-Fauna abgedeckt.

Begehungstermine 2022

04. März, 06. April, 27. April, 13. Mai, 08. Juni, 22. Juni, 31. August, 05. September.

Die aktuelle Bestandssituation im Plangebiet (gestrichelte, weiße Grenzlinie) und dessen funktionalem Umfeld ist dem nachstehenden Luftbildauszug (HVBG, Befliegung 2019) zu entnehmen.



Abbildung 1: Luftbildauszug (Stand 2019)

Zur Illustrierung - vor allem der artenschutzrechtlich relevanten Strukturelemente - wurden auf den beiden Folgeseiten insgesamt sechs Abbildungen eingefügt.

Abbildung 2:

Blick von Westen auf das Plangebiet; erkennbar sind kleinere Wasseransammlungen (potenzielle Laichgewässer) in bestehenden Fahrspuren (Aufnahme: 04. März 2022, Dr. Jürgen Winkler)



Abbildung 3:

Strauchgehölzsaum entlang des nördlichen Gebietsrandes (Aufnahme: 04. März 2022, Dr. Jürgen Winkler)

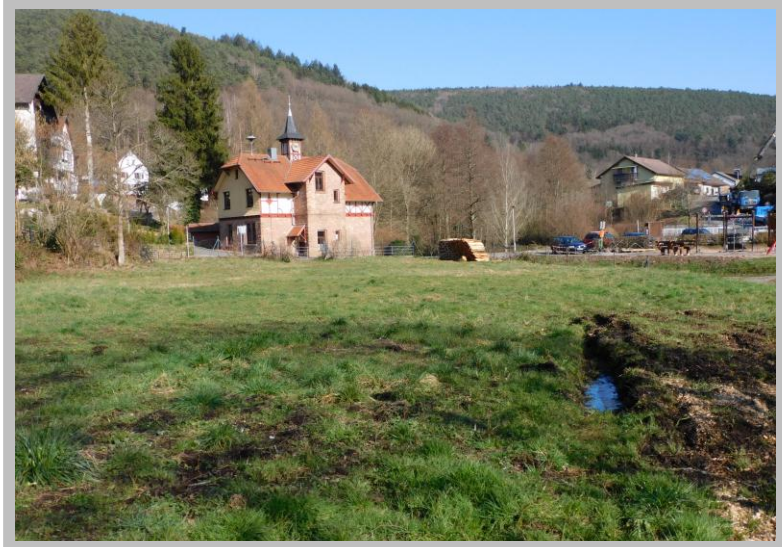

Abbildung 4:

Potenzielles Baumhöhlenquartier bzw. Bruthabitat für Höhlenbrüter an einer älteren, grenzständigen Weide (Aufnahme: 04. März 2022, Dr. Jürgen Winkler)



Abbildung 5:

Laichballen des Grasfrosches (*Rana temporaria*) im Nahbereichsumfeld des Plangebietes (Aufnahme: 04. März 2022, Dr. Jürgen Winkler)



Abbildung 6:

Trockenmauer als potenzieller Versteckplatz für die Äskulapnatter (*Zamenis longissimus*) im Nordosten des Plangebietes (Aufnahme: 04. März 2022, Dr. Jürgen Winkler).



Abbildung 7:

Höhle des Kleinspechtes (*Dendrocopus minor*) im Nahbereichsumfeld des Plangebietes (Aufnahme: 06. April 2022, Dr. Jürgen Winkler)



3. Wirkfaktoren des Vorhabens

Im Stadtteil Langenthal der Stadt Hirschhorn soll zur Schaffung von weiteren Siedlungsflächen ein Bebauungsplan aufgestellt werden, der die Bebauung zwischen den bestehenden Siedlungsbereichen des Stadtteils Langenthal bauplanungsrechtlich vorbereitet. Im betreffenden Bereich waren bereits im Jahr 2006 drei Doppelhäuser durch die Bauaufsicht genehmigt worden, wobei diese damalige Genehmigung zwischenzeitlich (im Jahr 2011) verfristet ist. Durch die von der neuerlich geplanten Nutzungsänderung ausgehenden Wirkmechanismen, sind beeinträchtigende Wirkungen auf artenschutzrechtlich relevante Vertreter der lokalen Flora und Fauna nicht auszuschließen.

Gemäß § 44 (1) BNatSchG ist es verboten:

1. *wild lebenden Tieren der besonders geschützten Arten nachzustellen, sie zu fangen, zu verletzen oder zu töten oder ihre Entwicklungsformen aus der Natur zu entnehmen, zu beschädigen oder zu zerstören,*
2. *wild lebende Tiere der streng geschützten Arten und der europäischen Vogelarten während der Fortpflanzungs-, Aufzucht-, Mauser-, Überwinterungs- und Wanderungszeiten erheblich zu stören; eine erhebliche Störung liegt vor, wenn sich durch die Störung der Erhaltungszustand der lokalen Population einer Art verschlechtert,*
3. *Fortpflanzungs- oder Ruhestätten der wild lebenden Tiere der besonders geschützten Arten aus der Natur zu entnehmen, zu beschädigen oder zu zerstören,*
4. *wild lebende Pflanzen der besonders geschützten Arten oder ihre Entwicklungsformen aus der Natur zu entnehmen, sie oder ihre Standorte zu beschädigen oder zu zerstören (Zugriffsverbote).*

Bei der Beschreibung der relevanten Wirkungen ist zwischen

- *Anlagebedingten Wirkfaktoren,*
- *Baubedingten Wirkfaktoren und*
- *Betriebsbedingten Wirkfaktoren zu unterscheiden.*

Anlagebedingte Wirkfaktoren:

Für die geplante bauliche Nutzung werden vorhandene Biotopflächen (insbesondere Grünland- und Gehölzflächen sowie Saumgesellschaften und Trockenmauern) in Anspruch genommen. Dadurch tritt im Grundsatz ein unmittelbarer, irreversibler Habitatverlust ein. Weiterhin entstehen durch die geplante Umnutzung neue Habitattypen (Gebäude, Freiflächengestaltung u.ä.), die für einen Teil der Arten nutzbar bleiben sowie anderen – bisher nicht vorkommenden Arten – neuen Lebensraum bieten (Habitatveränderung).

Durch den unmittelbaren Habitatverlust sind insbesondere *bodenbrütende Vogelarten* sowie *Vogelarten mit einer Affinität zu Gehölzlebensräumen* betroffen. Auch für *Fledermausarten mit einer starken Affinität zu Baumhöhlenquartieren* ist eine Betroffenheit anzunehmen. Nicht ausschließbar ist auch eine Betroffenheit der *Haselmaus* und der *Äskulapnatter*.

Auf dem nachstehenden Kartenauszug (SCHWEIGER+SCHOLZ, 05/2022) ist die geplante Entwicklungssituation im Plangebiet zu ersehen.



Abbildung 8: Vorentwurf des Bebauungsplanes

Baubedingte Wirkfaktoren:

Alle baubedingten Eingriffe sind zeitlich begrenzt und auf die jeweilige Bauabschnittsphase beschränkt. Ihr Auftreten ist entsprechend ihrer Qualität zum Teil zeitlich entzerrt, die Einzelwirkungen können sich jedoch auch akkumulierend verstärken. Dabei kann im Vorfeld nicht abgeschätzt werden, über welchen Zeitraum sich diese Belastungen erstrecken werden. Die beanspruchten Flächen können nach der notwendigen Inanspruchnahme jedoch wieder in den ursprünglichen Zustand zurückversetzt werden. Hierher zu stellen sind insbesondere:

- *Einrichtung von Baufeldern bzw. Baustellen,*
- *Materiallager,*
- *Geräusch- und Staubemissionen,*
- *Erschütterungen,*
- *Baustellenverkehr,*
- *Gehölzrodung,*
- *Entfernen bzw. Aufbereiten des Fäll- und Schnittgutes,*
- *Entfernung der Wurzelstöcke,*

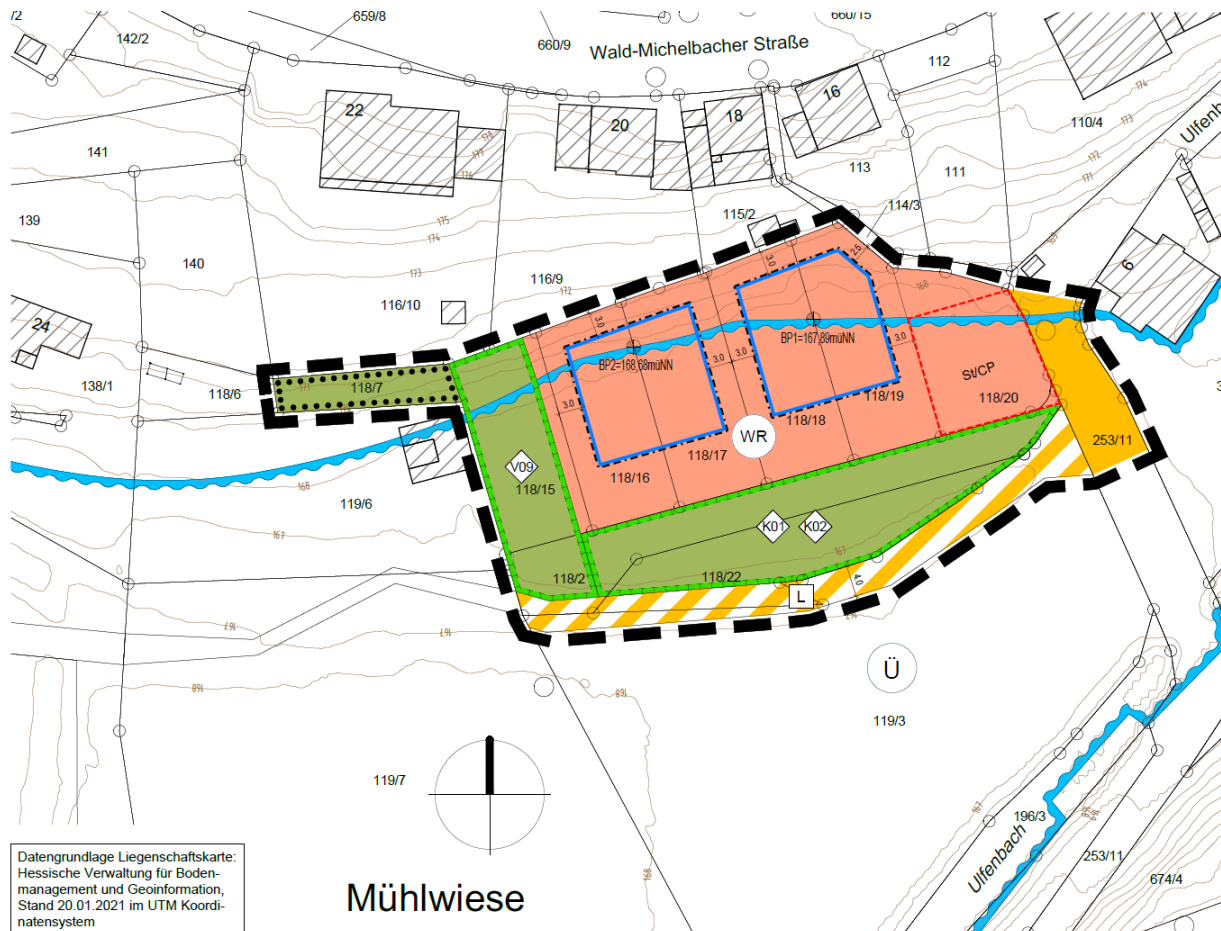
- *Abschieben der Vegetationsdecke und Planierung des Baugrundes sowie*
- *Pflanz- und Gestaltungsarbeiten im Rahmen der Kompensationsmaßnahmen*

Betriebsbedingte Wirkfaktoren:

Hierherzustellen sind störökologische Belastungen durch die geplante Nutzung (*visuelle Reize* durch Bewegungen im Bereich der Freiflächen und durch Fahrzeugverkehr sowie *Lärm-* und *Lichtreize*).

Der Vorhabensbereich lehnt sich Norden unmittelbar an den hier bestehenden Siedlungsrand an, während im Osten die *Ulfenbachstraße* das Plangebiet begrenzt. Im südlichen Nahbereichsumfeld befinden sich ein Sportgelände sowie ein Kinderspielplatz. Allein im Westen besteht ein schmaler Anknüpfungsbereich naturnah entwickelten, weitgehend grünlandgeprägten Talraum des Ulfenbachs. Vor allem aufgrund der unmittelbaren Verknüpfung des Plangebietes mit bestehenden Siedlungsflächen und weiteren störökologisch stark überprägten Strukturen (Straße, Spielplatz, Sportgelände) kann davon ausgegangen werden, dass große Teile des Plangebietes bereits aktuell einer deutlichen Überprägung durch die eingangs genannten Störreize unterliegen. Daher kann die aktuelle Belastungssituation im Betrachtungsraum **nicht** mehr als **störungsfrei** bezeichnet werden. Diese störökologische **Vorbelastung** des Vorhabensbereiches prägt die standortökologischen Bedingungen in relevanter Weise für die hier vorkommenden Arten und beeinflusst maßgebend die Zusammensetzung der hier vorkommenden Biozönose.

4. Abschichtung

Durch das geplante Vorhaben kommt es im Betrachtungsraum allein zur direkten Inanspruchnahme von rein terrestrischen Lebensräumen. Es entstehen direkte Habitatverluste und Veränderungen der Standortverhältnisse. Dagegen sind störökologische Belastungswirkungen im vorliegenden Fall aufgrund der Vorbelastungssituation und der räumlichen Verhältnisse als nachgeordnet zu bewerten und daher nicht prüfungsrelevant. Als artenschutzfachlich relevante Lebensraumtypen im beplanten Vorhabensbereich lassen sich aufgrund der vorgefundenen strukturellen Ausstattung *Grünland*, *Saumgesellschaften*, *Gehölzkomplexe* sowie *Trockenmauern* abgrenzen. Hinsichtlich der Betroffenheit von artenschutzrechtlich relevanten Taxa bedeutet dies, dass ausschließlich Arten oder Artengruppen betroffen sind, die hinsichtlich ihres Vorkommens vollständig oder teilweise (Teilhabitatnutzung) an die oben genannten Strukturen gebunden sind. Daraus ergibt sich die folgende Betroffenheitssituation:

Aufgrund der Biotopstruktur besteht grundsätzlich keine Betroffenheit für Arten bzw. Artengruppen

- mit struktureller Bindung an Gebäude (synanthrope Arten - bestimmte Fledermaus- und Vogelarten),
- die ausgedehnte Offenlandflächen besiedeln (Feldhamster, Vogelarten des Offenlandes)
- der Feuchtgrünlandflächen (bspw. *Maculinea*-Arten, Großer Feuerfalter) – Strukturen sind nicht im Wirkzonenbereich vorhanden
- die für ihr Vorkommen Felsstrukturen und / oder besonnte, extensiv genutzte oder verbrachte Strukturen benötigen (z.B. div. Heuschreckenarten)
- die für ihre Reproduktion Totholz und / oder alte Eichenbestände benötigen (bspw. Hirschkäfer, Heldbock)
- mit zoogeographischer Restriktion.

sowie für artenschutzrechtlich relevante Pflanzenarten (fehlende Standorteignung).

Nachfolgend wird die **Betrachtungsrelevanz verschiedener Artengruppen** dargestellt. In diesem Zusammenhang wird darauf verwiesen, dass es sich bei dem geplanten Vorhaben um einen nach § 18 BNatSchG zulässigen Eingriff handelt, weshalb für die nicht unter § 44 Abs. 5 S. 2 BNatSchG fallenden Arten der abzuschichtenden Gruppen die Notwendigkeit einer artenschutzrechtlichen Betrachtung entfällt (§ 44 Abs. 5 S. 5 BNatSchG). Die Belange derart klassifizierter Arten werden jedoch unter Kapitel 6 bewertet und geprüft.

Säugetiere (exklusive Fledermäuse): Vorkommen des artenschutzrechtlich bedeutsamen Feldhamsters (*Cricetus cricetus*) sind aufgrund der Gebietsstruktur und der historisch belegten Verbreitungsgeographie generell auszuschließen; auch ein Vorkommen des Bibers (*Castor fiber*) konnte ausgeschlossen werden, da bei einer Begehung des betroffenen Laufabschnittes des Ulfenbachs keine diesbezüglichen

Merkmale zu erkennen waren; aufgrund der strukturellen Situation im Plangebiet ist allerdings das Vorkommen der Haselmaus (*Muscardinus avellanarius*) nicht grundsätzlich zu negieren, weshalb für sie eine Betrachtungsrelevanz besteht.

Fledermäuse: Da im Betrachtungsraum nutzbare Quartierpotenziale (Baumhöhlen,) vorhanden sind, besteht für die entsprechend adaptierte Teilgruppe der Fledermäuse eine Betrachtungsrelevanz.

Vögel: Für die Gruppe der Vögel besteht eine Betrachtungsrelevanz.

Reptilien: Für das Vorkommen der Europäischen Sumpfschildkröte (*Emys orbicularis*) fehlen die Vorkommensvoraussetzungen ebenso wie für die artenschutzrechtlich bedeutsame Zauneidechse (*Lacerta agilis*). Aufgrund der Habitatbedingungen und des bekannten zoogeographischen Verbreitungsbildes ist dagegen das Vorkommen der Äskulapnatter (*Zamenis longissimus*) nicht auszuschließen, weshalb für sie eine Betrachtungsrelevanz besteht.

Amphibien: Für diese Tiergruppe besteht keine Betrachtungsrelevanz, da im Wirkraum keine geeigneten Habitatstrukturen zu verzeichnen sind, die ein Vorkommen artenschutzrechtlich relevanter Arten ermöglichen würden.

Fische: Für diese Tiergruppe besteht keine Betrachtungsrelevanz, da im Wirkraum keine geeigneten Habitatstrukturen zu verzeichnen sind.

Libellen: Für diese Tiergruppe besteht keine Betrachtungsrelevanz, da im Wirkraum keine geeigneten Habitatstrukturen zu verzeichnen sind.

Heuschrecken: Vorkommen artenschutzrechtlich relevanter Arten wie etwa Heideschrecke (*Gampsocleis glabra*) sind wegen der fehlenden Standorteigenschaften (keine ausgeprägte Xerothermie) auszuschließen.

Tagfalter: Vorkommen artenschutzrechtlich relevanter Arten wie Dunkler und Heller Ameisenbläuling (*Maculinea nausithous*, *Maculinea teleius*) sind wegen der standortökologischen Gegebenheiten auszuschließen; Bestände der essentiellen Falter- und Raupenfutterpflanze Großer Wiesenknopf (*Sanguisorba officinalis*) fehlen im Plangebiet völlig.

Totholzbesiedelnde Käfer: Vorkommen artenschutzrechtlich relevanter Arten wie etwa der Große Heldbock (*Cerambyx cerdo*) sind aufgrund fehlender Standorteigenschaften (hier: geeignete Eichenbestände) auszuschließen.

Sonstige Arten: Vorkommen sonstiger, artenschutzrechtlich relevanter Arten wie bspw. Spanische Flagge (*Euplagia quatripunctaria*) sind aufgrund der im Gebiet nicht vorhandenen, spezifischen standortökologischen Bedingungen auszuschließen.

Pflanzenarten: Vorkommen artenschutzrechtlich relevanter Arten sind - wegen der fehlenden Standorteignung - auszuschließen.

Eine Betrachtungsrelevanz besteht daher für eine Teilgruppe der Fledermäuse und für die Gruppe der Vögel sowie für die Haselmaus und die Äskulapnatter als Einzelarten.

5. Wirkungsanalyse

Nachfolgend wird – differenziert nach einzelnen Artengruppen – bewertet, inwieweit die potenziell festgestellte Betroffenheit durch die lokal herrschenden Bedingungen tatsächlich besteht, welche Arten ggf. davon betroffen sind und wie erheblich die vorhabensbedingte Eingriffswirkung jeweils einzuschätzen ist.

Aufgrund ihrer allgemeinen Bedeutung für die Lokalfauna und ihrer Bedeutung für die fachlich korrekte Maßnahmenumsetzung, werden die nachfolgenden Maßnahmenempfehlungen vor die gruppenspezifischen Kapitel gestellt:

- S 01** Zur Wahrung der artenschutzrechtlichen Belange sowie zur fachlichen Beratung und Unterstützung bei der Umsetzung und Dokumentation der Maßnahmen ist eine Ökologische Baubegleitung einzusetzen.
- E 01** Gewährleistung der Regionalität von Pflanz- und Saatgut: Das vorgesehene Pflanzgut (Sträucher und Bäume) sowie das einzusetzende Saatgut sollen aus regionaler Herkunft stammen. Bei allen Baumgehölzpflanzungen sind unbehandelte Pflanzpfähle zu verwenden; dies gilt auch bei Zaunpfählen ggf. notwendiger Einzäunungen (Metallpfosten sollten nur in Ausnahmefällen eingesetzt werden)
- E 02** Minimierung von Lockeffekten für Insekten: Für die Außenbeleuchtung auf den Baugrundstücken und die Beleuchtung der öffentlichen Verkehrsflächen sind ausschließlich Lampen mit warmweißen LEDs (unter 3.000 Kelvin Farbtemperatur) oder vergleichbare Technologien mit verminderten Lockeffekten für Insekten zulässig.

5.1 Säugetiere (excl. Fledermäuse)

Bei dem geplanten Vorhaben handelt es sich um einen nach § 18 BNatSchG zulässigen Eingriff, weshalb für die nicht unter § 44 Abs. 5 S. 2 BNatSchG fallenden Arten der abzuschichtenden Gruppen die Notwendigkeit einer artenschutzrechtlichen Betrachtung entfällt (§ 44 Abs. 5 S. 5 BNatSchG). Die artenschutzrechtlichen Belange der derart betroffenen Arten - wie bspw. für den nachgewiesenen Maulwurf (*Talpa europaea*) - werden jedoch in Kapitel 6 betrachtet.

Aufgrund der strukturellen Situation in Teilen des Plangebietes in Verbindung mit der zoogeographischen Verbreitungssituation ist das Vorkommen der artenschutzrechtlich bedeutsamen Haselmaus (*Muscardinus avellanarius*) nicht grundsätzlich zu negieren. Die für ein Vorkommen der Art geeigneten Gehölzbestände (u.a. Haselsträucher) befinden sich entlang der nördlichen Peripherie des Geltungsbereiches. In Entsprechung der angetroffenen Struktursituation ist daher für die Haselmaus von einer vorhabensbedingten Betroffenheit auszugehen, so dass in Konsequenz eine artspezifisch wirksame Vermeidungsmaßnahme zu formulieren ist, um das Eintreten von Zugriffsverboten nach § 44 (1) Nummer 1 BNatSchG zu vermeiden.

Notwendige Maßnahme zur Vermeidung von Verbotstatbeständen:

V 01 Umgang mit möglichen Vorkommen der Haselmaus: Die Gehölzbeseitigung muss als ‚*schonende Rodung*‘ erfolgen. Hierzu erfolgt in der Phase des Winterschlafs (Oktober bis Februar) ein ‚*Auf-den-Stock-Setzen*‘ der im Eingriffsraum vorkommenden Gehölze. Das Schnittgut wird dabei direkt entnommen (Vermeidung artenschutzrechtlicher Konflikte durch die Ansiedlung von Brutvögeln im liegenden Strauchwerk). Die Wurzelstöcke werden in dieser Phase nicht gerodet. Nach Verlassen der Winterquartiere durch die Haselmaus (März/April - je nach Witterung) werden dann die Wurzelstöcke gerodet. Da im angrenzenden Landschaftsraum das Strukturinventar weitgehend ebenfalls den standortökologischen Anforderungen der Haselmaus entspricht und die Gehölzbestände teilweise erhalten werden können, kann auf die Umsetzung entsprechender Kompensationsmaßnahmen verzichtet werden; zur strukturellen Optimierung sind im umgebenden Funktionsraum (bspw. in den verbleibenden Gehölzflächen im Nordwesten des Plangebietes – siehe V 02) zwei Haselmauskobel als Quartierhilfen aufzuhängen. Empfohlen wird der spezielle Haselmauskobel 2 KS (mit *Schläfer-Barriere*). Die jeweiligen Standorte sind durch eine Ökologische Baubegleitung festzulegen, wie auch die Maßnahmenumsetzung gegenüber der UNB durch einen Ergebnisbericht mit Standortkarte dokumentiert wird.

Maßnahmenalternative: Sollten die zeitlichen Vorgaben hinsichtlich der Wurzelstock-Rodung nicht einzuhalten sein, ist eine gezielte Einzelkontrolle der Wurzelstöcke zwingend durchzuführen. Hierzu müssen alle nach der Gehölzfällung im Boden verbliebenen Wurzelstöcke durch die Ökologische Baubegleitung, dahingehend überprüft werden, ob strukturelle Lücken – vor allem im Anschlussbereich zum umgebenden Boden – vorhanden sind, die es der Haselmaus erlauben würden, im Wurzelstockbereich ein Winternest anzulegen. Angetroffene Höhlungen, Strukturlücken o.ä. sind mittels einer Endoskop-Kamera zu kontrollieren. Die überprüften Wurzelstöcke sind eindeutig zu markieren und - sofern kein Nachweis gelang - dadurch freizugeben. Im Nachweisfall ist die Rodung der betroffenen Wurzelstöcke allerdings unabänderlich bis zum Verlassen der Winternester zu verschieben. Die zuständige UNB erhält bei Durchführung der Maßnahmenalternative in jedem Fall einen Ergebnisbericht.

V 02 Erhalt von Gehölzkomplexen: Diese Maßnahme soll primär Teile der böschungsständigen Gehölzbestände im Nordwesten des Plangebietes sichern, da Neupflanzungen erst nach langjähriger Entwicklungszeit die entsprechenden ökologischen Funktionen übernehmen können. Insbesondere für Gehölzbrüter und die Haselmaus kann hierdurch zumindest eine Teilsicherung von Habitatstrukturen ermöglicht werden.

Zur Förderung der lokalen Säugetierfauna empfohlene Maßnahmen:

- E 03** Sicherung von Austauschfunktionen: Um Störungen und Unterbrechungen von Wechselbeziehungen für die Vertreter der lokalen Klein- und Mittelsäugetierfauna zu vermeiden wird empfohlen bei Zäunen ein Bodenabstand von 10 cm einzuhalten und auf die Errichtung von Mauersockeln zu verzichten. Alternativ ist bei eingegrabenen Zäunen auf eine bodennahe Maschenweite von rund 10 cm zu achten.

5.2 Fledermäuse

Für diese Artengruppe wurde eine grundsätzliche Betroffenheit festgestellt, da innerhalb des Plangeltungsbereiches nutzbare Quartierstrukturen vorhanden sind (Baumhöhlen– vgl. dazu auch die Abbildung 4 auf Seite 9 sowie die anliegende Karte 1).

Aufgrund ihrer allgemeinen Gefährdungssituation wurde für die Gruppe Fledermausarten eine formale Artenschutzprüfung durchgeführt; die Betrachtung erfolgte hierbei als Gruppenbetrachtung für Arten mit einer Bevorzugung von Baumhöhlenquartieren da keine konkreten Artnachweise vorliegen. Bei Berücksichtigung der formulierten Maßnahmen tritt kein Verbotstatbestand nach § 44 (1) BNatSchG ein, ein Ausnahmeerfordernis besteht nicht. Die formalen Prüfbögen mit den detaillierten Prüfergebnissen für die abgegrenzte Teilartengruppe liegen dem Anhang bei.

Notwendige Maßnahmen zur Vermeidung von Verbotstatbeständen:

- V 03** Aktualisierte Nachsuche nach Baumhöhlen: Zur sicheren Vermeidung beeinträchtigender Wirkungen für baumhöhlengebundene Fledermausarten und höhlenbrütende Vogelarten ist unmittelbar vor der Rodung der Baumgehölze eine aktuelle Begutachtung hinsichtlich ggf. zwischenzeitlich entstandener Baum- bzw. Spechthöhlen durchzuführen (Berücksichtigung der natürlichen Entwicklungsdynamik); alle angetroffenen Höhlenbäume sind deutlich sichtbar zu markieren; im Nachweisfall gilt dann V 04 sowie C 01 und C 02.
- V 04** Beschränkung der Rodungszeit für Höhlenbäume: Die Fällung von Höhlenbäumen muss grundsätzlich außerhalb der Brut- und Setzzeit erfolgen. Da die Baumhöhlen in dieser Zeit durchaus noch von Fledermäusen als Schlafplatz genutzt werden können, ist der Höhlenbaum unmittelbar vor der Fällung, durch eine fachlich qualifizierte Person, auf das Vorkommen von Fledermäusen zu überprüfen; bei gut einsehbaren Potenzialquartieren kann dies direkt optisch erfolgen; werden keine Fledermäuse angetroffen ist der Baum unverzüglich zu fällen oder die vorhandene Öffnung zu verschließen. Bei schwer einsehbaren Baumhöhlen ist jeweils an der Höhlenöffnung ein Ventilationsverschluss anzubringen. Die Fällung des Baumes kann dann - bei geeigneten Witterungsverhältnissen (Nachttemperaturen > 5°C; kein Dauerregen) - ab dem nächsten Tag erfolgen.

C 01 Installation von Fledermauskästen: Als Ersatz für den Verlust potenzieller Höhlenquartiere sind vorlaufend zum Eingriff von der ökologischen Baubegleitung für jeden Höhlenbaum, der beseitigt werden muss, zwei Fledermauskästen zu installieren. Die Fledermauskästen sind aus folgender Typenpalette auszuwählen: Flachkasten Typ 1 FF, Fledermaushöhle Typ 2FN und Fledermaushöhle Typ 3FN sowie funktional vergleichbare Typen; die Umsetzung dieser Maßnahme ist den Eingriffen voranzustellen und muss unter Anleitung der ÖBB erfolgen. Die Hilfsgeräte werden durchnummeriert, um eine Überprüfung zu ermöglichen und die Dokumentation zu erleichtern. Ihre Reinigung und Wartung ist über einen Zeitraum von 30 Jahren sicherzustellen. Die Maßnahme wird gegenüber der UNB im Rahmen einer Vollzugsdokumentation mit Standortkarte und Quantifizierung nachgewiesen. Geeignete Standorte bzw. Zielräume für die Hilfsgeräte sind im Rahmen des Bauleitplanverfahrens festzulegen.

Empfohlene Maßnahmen zur Förderung der lokalen Fledermausfauna:

E 04 Quartierschaffung für Fledermäuse: Da es sich bei der Gruppe der Fledermäuse um eine im höchsten Maße bedrohte Artengruppe handelt und auch gebäudegebundene Arten durch vielfältige Gebäudesanierungsmaßnahmen stetig Quartierverluste erleiden, sollte an den Neubauten verbindlich nutzbare Quartierstrukturen vorgesehen werden. Vorgeschlagen werden entsprechende Holzverschalungen oder alternativ das Aufhängen von Fledermauskästen bzw. der Einbau von Quartiersteinen.

5.3 Vögel

Die Gruppe der Vögel wird nach Artengruppen betrachtet, die aufgrund ihrer ökologischen Schwerpunktausrichtung zusammengefasst werden können. Für acht Arten mit einem landesweit *ungünstig-unzureichendem Erhaltungszustand* erfolgte eine detaillierte Artenschutzprüfung (siehe Prüfbögen im Anhang). Für Arten mit einem landesweit *günstigen* oder *undefinierten Erhaltungszustand* (27 Arten) erfolgt nächstehend eine tabellarische Betrachtung ihrer artenschutzrechtlichen Belange. Vogelarten mit einem landesweit *ungünstig-schlechten Erhaltungszustand* waren für das Plangebiet nicht nachweisbar.

Aufgrund ihrer allgemeinen Bedeutung für die lokale Avifauna wird zur Vermeidung von Verbotstatbeständen nach § 44 (1) BNatSchG die nachfolgende Vermeidungsmaßnahme vor die gruppenspezifischen Kapitel gestellt:

V 05 Minderung des Vogelschlags an spiegelnden Fronten: Gemäß § 9 Abs. 1 Satz 20 BauGB i.V.m. § 19 BNatSchG ist beim Bau großer Fensterfronten darauf zu achten, dass das Kollisionsrisiko für Vögel weitgehend gemindert wird. Zur Vermeidung von Vogelschlag an Glasbauteilen sind vorsorglich u.a. folgende Maßnahmen zu ergreifen: Glasbausteine, transluzente,

mattierte, eingefärbte, bombierte oder strukturierte Glasflächen, Sandstrahlungen, Siebdrucke, farbige Folien oder fest vorgelagerte Konstruktionen (bspw. Rankengitterbegrünungen). Abstände Deckungsgrad, Kontrast und Reflektanz sind dem derzeit als Stand der Technik geltenden Leitfaden *Vogelfreundliches Bauen mit Glas und Licht* (Schmid, H. et al., 2012) bzw. seinen jeweiligen Aktualisierungen zu entnehmen.

Greifvögel

Auf Basis der durchgeführten Horstnachsuche im März 2022 sind Brutvorkommen der nachgewiesenen Greifvogelarten Mäusebussard (*Buteo buteo*), Rotmilan (*Milvus milvus*) und Turmfalke (*Falco tinnunculus*) für das Vorhabensgebiet definitiv auszuschließen, da innerhalb des Untersuchungsraumes keine Trägerbäume für entsprechende Greifvogelhorste genutzt wurden. Aufgrund der fehlenden Horste können auch Brutvorkommen weiterer Greifvogelarten innerhalb des Plangebietes negiert werden. Eine Nutzung des Plangebietes als Teil ihres Nahrungshabitates ist allerdings für alle genannten oder potenziell erwartbaren Greifvogelarten nachweislich gegeben bzw. möglich, wobei entsprechende Beeinträchtigungen ihres lokalen Vorkommens in Anbetracht der Größe des jeweiligen Gesamtnahrungshabitates auszuschließen sind. Reine Jagdhabitats unterliegen zudem nicht den Prüfanforderungen des § 44 (1) BNatSchG.

Demzufolge sind für diese Artengruppe vorhabensbedingte, erhebliche Beeinträchtigungen auszuschließen. Da der Rotmilan in Hessen nur einen ungünstig-unzureichenden Erhaltungszustand besitzt, wurde für ihn jedoch eine spezifische Artenschutzprüfung durchgeführt, während die artenschutzrechtlichen Belange von Mäusebussard und Turmfalke ob ihres landesweit noch günstigen Erhaltungszustandes nur tabellarisch geprüft wurden. Es tritt jedoch weder für den Rotmilan noch für andere Greifvogelarten ein Verbotstatbestand nach § 44 (1) BNatSchG ein, eine Ausnahme ist somit für keine Art erforderlich. Die formalen Prüfbögen für den Rotmilan sind dem Anhang beigelegt.

Eulen

Da innerhalb des geplanten Eingriffsraumes keine großen Baumfreibrüternester oder gar Horste vorhanden sind, lässt sich ein Vorkommen der Waldohreule (*Asio otus* – Sekundärnutzer großer Nester bzw. Horste) begründet ausschließen. Gleiches gilt für den Waldkauz (*Strix aluco* – Höhlenbewohner), dessen standortökologisches Anforderungsprofil ebenfalls nicht erfüllt wird (Fehlen von ausreichend dimensionierten Baumhöhlen). Ein Vorkommen der streng an Waldbiotope gebundenen Arten Raufußkauz (*Aegolius funereus*) und Sperlingskauz (*Glaucidium passerinum*) kann ebenfalls aufgrund der für beide Arten ungeeigneten standortökologischen Gegebenheiten ausgeschlossen werden. Gleiches gilt auch für den Uhu (*Bubo bubo*) der seinen Nistplatz im Regelfall im Bereich hoher Felssteilwände anlegt. Auch der Steinkauz (*Athene noctua*) als Höhlenbrüter in alten Streuobstbeständen und die Schleiereule (*Tyto alba*) als Gebäudebrüter finden im Plangebiet keine geeigneten Bruthabitatsstrukturen.

Eine Nutzung des Vorhabensgebietes als Teil ihres Nahrungshabitates ist allerdings für einige der genannten Eulenarten durchaus möglich. Reine Jagdhabitats unterliegen jedoch nicht den Prüfanforderungen des § 44 (1) BNatSchG.

Aus den genannten Gründen sind für diese Artengruppe vorhabensbedingte Beeinträchtigungen auszuschließen, spezifische Artenschutzprüfungen somit entbehrlich.

Luftjäger

Hierzu rechnen im betroffenen Landschaftsraum die Mehlschwalbe (*Delichon urbica*) und die Rauchschwalbe (*Hirundo rustica*), die beide während der Sommermonate regelmäßig bei den Begehungen beobachtet werden konnten. Beide Arten sind im Bereich des Betrachtungsraumes nur als Nahrungsgäste einzustufen, die den Luftraum über dem Gelände nutzen. Auch bei der geplanten Flächennutzung bleibt diese Funktion – wenn auch zum Teil eingeschränkt – erhalten. Reine Jagdhabitats unterliegen zudem nicht den Prüfanforderungen des § 44 (1) BNatSchG. Da im Plangebiet aktuell keine Gebäude vorhanden sind, fehlen für beide Schwalbenarten dort bereits grundsätzlich die strukturellen Voraussetzungen für eine Bruthabitatsnutzung.

Demzufolge sind für diese Artengruppe vorhabensbedingte, erhebliche Beeinträchtigungen auszuschließen. Da Mehl- und Rauchschwalbe in Hessen nur einen ungünstig-unzureichenden Erhaltungszustand besitzen, wurde für sie jedoch jeweils formal eine spezifische Artenschutzprüfung durchgeführt. Es tritt jedoch kein Verbotstatbestand nach § 44 (1) BNatSchG ein, eine Ausnahme ist somit nicht erforderlich. Die formalen Prüfbögen für die beiden Arten sind dem Anhang beigelegt.

Gehölzgebundene Avifauna

Durch die mit dem geplanten Vorhaben einhergehende Flächeninanspruchnahme kommt es im Norden und Westen unvermeidbar zu Gehölzverlusten (direkter Habitatverlust), woraus eine unmittelbare Betroffenheit der gehölzgebundenen Vogelarten resultiert. Hiervon sind allerdings größere Baumfreibrüter auszunehmen, da bei der Begehung während der unbelaubten Zeit (04. März 2022) keine entsprechenden Nester innerhalb des Betrachtungsraumes ermittelt werden konnten. Eine Betroffenheit ist jedoch für kleinere und mittlere Baumfreibrüter wie auch für Heckenbrüter gegeben. Die vorgenannte Bestandskontrolle erbrachte zudem ebenfalls keine Nachweise von Spechthöhlen, so dass auch für diese Teilgruppe eine unmittelbare Betroffenheit grundsätzlich negiert werden kann. Da sich jedoch aktuell mindestens ein Höhlenbaum mit Bruthabitatspotenzial im zu prüfenden Plangebietsbereich befindet, muss auch von einer unmittelbaren Betroffenheit höhlenbrütender Vogelarten ausgegangen werden. Von besonderem artenschutzrechtlichen Interesse sind die Nachweise von Stieglitz (*Carduelis carduelis*) und Wacholderdrossel (*Turdus pilaris*) als Brutvogelarten sowie des Kleinspechte (*Dendrocopus minor*) als Randsiedler.

In Anbetracht des in Hessen als ungünstig-unzureichend bewerteten Erhaltungszustandes von Kleinspecht, Stieglitz und Wacholderdrossel, wurden für diese drei Arten die formalen Prüfbögen ausgefüllt. Für alle sonstigen, dieser ökologischen Gruppe zugeordneten, Arten erfolgte aufgrund ihres landesweit noch günstigen Erhaltungszustandes keine Prüfung.

zustandes eine tabellarische Prüfung ihrer artenschutzrechtlichen Belange. Bei Beachtung der nachstehend formulierten Maßnahmen tritt für keine Art dieser ökologischen Gruppe ein Verbotstatbestand nach § 44 (1) BNatSchG ein, eine Ausnahme ist somit auch für keine der hier einzuordnenden Arten erforderlich, zumal auch die Anforderungen des § 44 (5) BNatSchG hinsichtlich der Wahrung der ökologischen Funktion im räumlichen Zusammenhang für die betroffenen Arten hinreichend erfüllt werden. Die formalen Prüfbögen für Kleinspecht, Stieglitz und Wacholderdrossel sind dem Anhang beigelegt.

Notwendige Maßnahmen zur Vermeidung von Verbotstatbeständen:

- V 02** Erhalt von Gehölzkomplexen: Diese Maßnahme soll primär Teile der böschungsständigen Gehölzbestände im Nordwesten des Plangebietes sichern, da Neupflanzungen erst nach langjähriger Entwicklungszeit die entsprechenden ökologischen Funktionen übernehmen können. Insbesondere für Gehölzbrüter und die Haselmaus kann hierdurch zumindest eine Teilsicherung von Habitatstrukturen ermöglicht werden.
- V 03** Aktualisierte Nachsuche nach Baumhöhlen: Zur sicheren Vermeidung beeinträchtigender Wirkungen für baumhöhlengebundene Fledermausarten und höhlenbrütende Vogelarten ist unmittelbar vor der Rodung der Baumgehölze eine aktuelle Begutachtung hinsichtlich ggf. zwischenzeitlich entstandener Baum- bzw. Spechthöhlen durchzuführen (Berücksichtigung der natürlichen Entwicklungsdynamik); alle angetroffenen Höhlenbäume sind deutlich sichtbar zu markieren; im Nachweisfall gilt dann V 04 sowie C 01 und C 02.
- V 06** Beschränkung der Rodungszeit: Die im Plangebiet stockenden Gehölze dürfen nur außerhalb der Brutzeit – also zwischen 01. Oktober und 28./29. Februar – gefällt, gerodet oder zurückgeschnitten werden (§ 39 Abs. 5 BNatSchG); in Erweiterung der formalrechtlichen Bestimmungen soll diese Vermeidungsmaßnahme auch für Ziergehölze, kleinräumig ausgebildete Gehölzbestände und den Rückschnitt von in das Baufeld hineinragender Äste gelten, da den genannten Strukturen im Betrachtungsraum ggf. auch eine artenschutzrechtlich bedeutsame Funktion innewohnt.
- V 07** Gehölzschutz: Für die an Baufelder angrenzenden Gehölzbiotope ist eine flächige und funktionale Beeinträchtigung durch Befahren, Lagerung von Aushub und Material, Abstellen von Fahrzeugen oder Fahrzeugteilen im Zuge der Bauausführung auszuschließen. Daher sind in diesen Grenz-zonen entsprechende Schutzmaßnahmen gemäß DIN 18 920 (bspw. Bauzäune) vorzusehen um den gewünschten Schutz zu gewährleisten. Lokale Notwendigkeit und Art der Umsetzung werden durch die ÖBB (vgl. S 01) festgelegt und dokumentiert.

C 02 Installation von Nistkästen: Als Ersatz für den Verlust potenzieller Bruthöhlen sind vorlaufend zum Eingriff von der ökologischen Baubegleitung für jeden Höhlenbaum, der beseitigt werden muss, zwei Nistkästen zu installieren. Die Nistkästen sind aus folgender Typenpalette auszuwählen: Nisthöhle Typ 1B (diverse Lochtypen), Nisthöhle Typ 2GR (diverse Lochtypen) und Nischenbrüterhöhle Typ 1N sowie funktional vergleichbare Typen; die Umsetzung dieser Maßnahme ist den Eingriffen voranzustellen und muss unter Anleitung der ÖBB erfolgen. Die Hilfsgeräte werden durchnummeriert, um eine Überprüfung zu ermöglichen und die Dokumentation zu erleichtern. Ihre Reinigung und Wartung ist über einen Zeitraum von 30 Jahren sicherzustellen. Die Maßnahme wird gegenüber der UNB im Rahmen einer Vollzugsdokumentation mit Standortkarte und Quantifizierung nachgewiesen. Geeignete Standorte bzw. Zielräume für die Hilfsgeräte sind im Rahmen des Bauleitplanverfahrens festzulegen.

Arten gehölzärmer Habitatkomplexe

Hierher werden Vogelarten gestellt, die für ihr Vorkommen zwar einen gewissen Anteil an Gehölzstrukturen benötigen, darüberhinaus jedoch auch auf das Vorhandensein von gehölzfreien Strukturkomponenten angewiesen sind. Diese Kategorie ist daher als Übergang zwischen den gehölzgebundenen Arten und den Offenlandarten zu sehen. Typus-Arten dieser Gruppe sind Bluthänfling (*Acanthis cannabina*), Dorngrasmücke (*Sylvia communis*), Neuntöter (*Lanius collurio*) oder Schwarzkehlchen (*Saxicola torquata*). Durch die mit dem geplanten Vorhaben einhergehenden Wirkqualitäten werden allerdings keine Habitatstrukturen beeinträchtigt, die der beschriebenen Ausbildung in typischer Weise entsprechen, wie auch keine der genannten Arten nachweisbar war.

Aus den genannten Gründen sind für diese Artengruppe vorhabensbedingte Beeinträchtigungen auszuschließen, spezifische Artenschutzprüfungen somit entbehrlich.

Arten der gehölzfreien Brachen und Ruderalfluren

Hierher werden die nachgewiesenen Arten Bachstelze (*Motacilla alba*), Fitis (*Phylloscopus trochilus*), Gartengrasmücke (*Sylvia borin*), Hausrotschwanz (*Phoenicurus ochruros*), Rotkehlchen (*Erithacus rubecula*), Zaunkönig (*Troglodytes troglodytes*) und Zilpzalp (*Phylloscopus collybita*) gestellt, die ihre Nester in Altgrasbeständen, in Hochstaudengruppen, aber auch einfach in Bodenmulden unter überhängender Vegetation anlegen. Zudem benötigen diese Arten aber auch Gehölzstrukturen als Ansitz- und Singwarten. Zumindest Teilareale des Untersuchungsraumes erfüllen derzeit die standortökologischen Anforderungsprofile dieser Arten, so dass sich durch den geplanten Eingriff eine unmittelbare Betroffenheit ergibt.

Da für alle hier eingeordneten Arten der Erhaltungszustand in Hessen noch als günstig bewertet wird, erfolgt für sie nur eine tabellarische Prüfung ihrer artenschutzrechtlichen Belange. Es tritt bei Berücksichtigung der nachstehenden Maßnahme für keine der geprüften Arten ein Verbotstatbestand nach § 44 (1) BNatSchG ein, eine Aus-

nahme ist somit für keine Art erforderlich, zumal auch die Anforderungen des § 44 (5) BNatSchG hinsichtlich der Wahrung der ökologischen Funktion im räumlichen Zusammenhang für die betroffenen Arten hinreichend erfüllt werden.

Notwendige Maßnahmen zur Vermeidung von Verbotstatbeständen:

V 08 Regelungen zur Baufeldfreimachung: Das Abschieben der Vegetationsdecke und die Baustellenvorbereitung muss außerhalb der Brutzeit – also zwischen 01. Oktober und 28./29. Februar – erfolgen um Gelege von Bodenbrütern zu schützen. Gleiches gilt für ggf. durchzuführende Tätigkeiten des Kampfmittelräumdienstes, der maschinell gestützten Bodenerkundung sowie bei der Erkundung archäologischer Bodendenkmäler.

Maßnahmenalternative: Sollten die zeitlichen Vorgaben der Bauzeitenbeschränkung nicht einzuhalten sein, ist eine Baufeldkontrolle zwingend durchzuführen. Hierzu muss das beanspruchte Gelände unmittelbar vor dem Abschieben der Vegetationsdecke sorgfältig durch die Ökologische Baubegleitung auf vorhandene Bodennester abgesucht werden; sofern ein Brutgeschäft bereits begonnen wurde (was auch den beginnenden Nestbau mit einschließt), müssen die Brut und das Ausfliegen der Nestlinge abgewartet und der Baubeginn bis nach dem Ausfliegen der Jungvögel verschoben werden. Die UNB erhält in diesem Fall einen Ergebnisbericht.

Offenlandarten

Das Plangebiet bietet aufgrund der strukturellen Situation (Gehölzbestände, Siedlungsumfeld) keine Vorkommensgrundlagen für Vogelarten des Offenlandes. Daher ist fachlich begründet davon auszugehen, dass keine Betroffenheit gegeben ist.

Aus den genannten Gründen sind für diese Artengruppe vorhabensbedingte Beeinträchtigungen auszuschließen, spezifische Artenschutzprüfungen somit entbehrlich.

Wassergebundene Vogelarten

Im Plangebiet selbst sind keine Wasserflächen vorhanden, die wassergebundenen Vogelarten ein Vorkommen ermöglichen. Der Plangeltungsbereich ist für die Vertreter dieser Gruppe ohne Relevanz. Die im Bereich des Ulfenbachs angetroffene Gebirgsstelze (*Motacilla cinerea*) bleibt strukturell an den Gewässerlauf gebunden und somit vom Vorhaben unbeeinflusst.

Aus den genannten Gründen sind für diese Artengruppe vorhabensbedingte Beeinträchtigungen auszuschließen, spezifische Artenschutzprüfungen somit entbehrlich.

Arten der Röhrichte

Das Vorhaben betrifft keine ausgebildeten Röhrichtbestände; demzufolge sind auch keine Vorkommensbedingungen für Vogelarten die im Röhricht leben, bzw. Röhrichte als Bruthabitatstruktur benötigen - wie bspw. Rohrammer (*Emberiza schoeniclus*) oder Teichrohrsänger (*Acrocephalus scirpaceus*) – gegeben. Eine Betroffenheit von Vertretern dieser Artengruppe ist daher ausschließbar.

Aus den genannten Gründen sind für diese Artengruppe vorhabensbedingte Beeinträchtigungen auszuschließen, spezifische Artenschutzprüfungen somit entbehrlich.

Synanthrope Arten

Hierunter rechnet im betroffenen Betrachtungsraum vor allem der aktuell nachgewiesene Haussperling (*Passer domesticus*) sowie die obengenannten ‚Luftjäger‘ aber auch Bachstelze (*Motacilla alba*) Hausrotschwanz (*Phoenicurus ochruros*) und Amsel (*Turdus merula*), die gelegentlich ebenfalls in Gebäudenischen brüten. Aufgrund ihrer engen Bindung an das anthropogene Siedlungsumfeld, finden die Arten aktuell im Bereich des Vorhabensgebietes keine Vorkommensvoraussetzungen, da sich innerhalb des Plangebietes keine Gebäude oder Bauwerke befinden. Durch die geplante Flächennutzung wird das Vorkommen dieser Arten nicht beeinflusst, ggf. ist damit sogar eine Verbesserung der strukturellen Vorkommensvoraussetzungen verbunden.

Demzufolge sind für diese Artengruppe vorhabensbedingte, erhebliche Beeinträchtigungen auszuschließen. Da der Haussperling sowie die beiden Schwalbenarten in Hessen nur einen ungünstig-unzureichenden Erhaltungszustand besitzen, wurde für sie jedoch jeweils formal eine spezifische Artenschutzprüfung durchgeführt. Es tritt jedoch kein Verbotstatbestand nach § 44 (1) BNatSchG ein, eine Ausnahme ist somit nicht erforderlich. Die formalen Prüfbögen für die drei Arten sind dem Anhang beigelegt.

Rastvogelarten

Hierher werden Arten gestellt, die nur periodisch und kurzzeitig – während des Herbst- und Frühjahrszuges oder als Wintergäste - im Gebiet vertreten sind. Für die betrachtungsrelevanten Vertreter der hierher zu stellenden Arten ist das Plangebiet allerdings aufgrund seiner strukturellen Ausstattung, seiner Kleinräumigkeit und seiner Anbindung in die bestehende Siedlungsfläche unattraktiv. Eine prüfrelevante Betroffenheit dieser Arten ist daher zu negieren.

Aus den genannten Gründen sind für diese Artengruppe vorhabensbedingte Beeinträchtigungen auszuschließen, spezifische Artenschutzprüfungen somit entbehrlich.

Sonstige Vogelarten

Hierunter rechnen Arten, die im Gebiet vorkommen, aber artenschutzrechtlich nicht von Interesse sind. Es handelt sich entweder um Gefangenenflüchtlinge oder eingebürgerte Arten (Neozoen) sowie um freifliegende Haustierarten. Zu nennen ist im konkreten Fall die Haustaube (*Columba livia*) als Nahrungsgast.

Für diese Artengruppe sind vorhabensbedingte Beeinträchtigungen bereits im Grundsatz auszuschließen, spezifische Artenschutzprüfungen somit entbehrlich.

Erläuterung zu den Tabellen

- *Betroffenheit allgemein häufiger Arten – ohne definierten Erhaltungszustand (grau)*
- *Betroffenheit allgemein häufiger Arten – Erhaltungszustand ‚günstig‘ (grün)*
- *Übersicht über die Betroffenheit von Arten mit ungünstig-unzureichendem Erhaltungszustand (gelb)*

Die Erläuterungen erfolgen spaltenweise von links nach rechts:

Deutscher Artnamen: verbreiteter, ggf, umgangssprachliche Bezeichnung; Synonyme sind möglich

Wissenschaftlicher Artnamen: eindeutige Artbenennung

Vorkommen: beschreibt den Nachweisstatus der Art bezogen auf den aktuell zu betrachtenden Bereich des Plangebietes.

Schutzstatus BNatSchG: b – besonders geschützte Art; s – besonders und streng geschützte Art

Status: I – regelmäßige oder ehemals regelmäßige Brutvogelart

Nachweis: 2022 - Nachweis durch mehrere Begehungen des Verfassers (vgl. Kapitel 2) im Rahmen der aktuellen Erfassung

Potenzielle Betroffenheit nach BNatSchG:

§ 44 (1) Nr. 1 - Fang, Verletzung, Tötung wild lebender Tiere

§ 44 (1) Nr. 2 - Störungstatbestände

§ 44 (1) Nr. 3 - Entnahme, Beschädigung, Zerstörung von Fortpflanzungs- und Ruhestätten

Darstellung ‚(X)‘: Art besitzt nur Gastvogelstatus, ohne engere Gebietsbindung

Darstellung ‚?’: die Art wurde ohne Statusklassifizierung und ohne räumliche und zeitliche Einordnung genannt

Erläuterungen zur Betroffenheit: Auszüge aus Kartierungsunterlagen, begleitenden Gutachten oder zuordenbarer Literatur; ggf. auch Verweise auf die Anwendbarkeit des § 44 (5) BNatSchG

Maßnahmenhinweise: Beschreibung vorgesehener Maßnahmen zur Eingriffsvermeidung, -minimierung und -kompensation –**vgl. dazu die betroffenen, ökologischen Gruppen und Kapitel 7**

Betroffenheit allgemein häufiger Arten – ohne definierten Erhaltungszustand										
Deutscher Artname	Wissenschaftlicher Artname	Vorkommen	Schutzstatus BNatSchG	Status	Nachweis	Potenzielle Betroffenheit nach BNatSchG			Erläuterung zur Betroffenheit	Maßnahmenhinweise
						§ 44 (1) Nr.1	§ 44 (1) Nr.2	§ 44 (1) Nr.3		
Haustaube	<i>Columba livia f. domestica</i>	Nahrungsgast	--	--	2022		X	X	Keine nutzbaren Bruthabitatstrukturen innerhalb des Plangebietes; Erhöhung des Kollisionsrisikos; Störung während der Bauzeit; § 44 (5) BNatSchG ist gegeben	V 05

Betroffenheit allgemein häufiger Arten – Erhaltungszustand ‚günstig‘ (grün)										
Deutscher Artname	Wissenschaftlicher Artname	Vorkommen	Schutzstatus BNatSchG	Status	Nachweis	Potenzielle Betroffenheit nach BNatSchG			Erläuterung zur Betroffenheit	Maßnahmenhinweise
						§ 44 (1) Nr.1	§ 44 (1) Nr.2	§ 44 (1) Nr.3		
Amsel	<i>Turdus merula</i>	Brutvogel	b	I	2022	X	X	X	Geleeverlust und Tötung von Jungvögeln sowie Verlust von Bruthabitaten durch Gehölzrodungen; Erhöhung des Kollisionsrisikos; v.a. bauzeitliche Störungen; § 44 (5) BNatSchG ist gegeben	V 02, V 05, V 06, V 07
Bachstelze	<i>Motacilla alba</i>	Brutvogel	b	I	2022	X	X	X	Geleeverlust und Tötung von Jungvögeln sowie Verlust von Bruthabitaten durch Abschieben der Vegetationsdecke und vorbereitende Erdarbeiten; Erhöhung des Kollisionsrisikos; v.a. bauzeitliche Störungen; § 44 (5) BNatSchG ist gegeben	V 05, V 08
Blaumeise	<i>Parus caeruleus</i>	Brutvogel	b	I	2022	X	X	X	Geleeverlust und Tötung von Jungvögeln sowie von Bruthabitatverlust durch Rodung des Höhlenbaumes; Habitatveränderung; Erhöhung des Kollisionsrisikos; bauzeitliche Störungen; § 44 (5) BNatSchG ist gegeben	V 02, V 05, V 06, V 07, C 02
Buchfink	<i>Fringilla coelebs</i>	Brutvogel	b	I	2022	X	X	X	Bruthabitat- und Geleeverlust sowie Tötung von Jungvögeln durch Gehölzrodungen; Erhöhung des Kollisionsrisikos; v.a. bauzeitliche Störungen; § 44 (5) BNatSchG ist gegeben	V 02, V 05, V 06, V 07



Betroffenheit allgemein häufiger Arten – Erhaltungszustand ‚günstig‘ (grün) - Fortsetzung ...										
Deutscher Artname	Wissenschaftlicher Artname	Vorkommen	Schutzstatus BNatSchG	Status	Nachweis	Potenzielle Betroffenheit nach BNatSchG			Erläuterung zur Betroffenheit	Maßnahmenhinweise
						§ 44 (1) Nr.1	§ 44 (1) Nr.2	§ 44 (1) Nr.3		
Eichelhäher	<i>Garrulus glandarius</i>	Nahrungsgast	b	I	2022		X	X	Kein Nest innerhalb des Plangebietes; Habitatveränderung; Erhöhung des Kollisionsrisikos; bauzeitliche Störungen; § 44 (5) BNatSchG ist gegeben	V 05
Elster	<i>Pica pica</i>	Randsiedler	b	I	2022		X	X	Kein Nest innerhalb des Plangebietes; Habitatveränderung; Erhöhung des Kollisionsrisikos; bauzeitliche Störungen; § 44 (5) BNatSchG ist gegeben	V 05
Fitis	<i>Phylloscopus trochilus</i>	Brutvogel	b	I	2022	X	X	X	Geleeverlust und Tötung von Jungvögeln sowie Verlust von Bruthabitaten durch Abschieben der Vegetationsdecke und vorbereitende Erdarbeiten; Erhöhung des Kollisionsrisikos; v.a. bauzeitliche Störungen; § 44 (5) BNatSchG ist gegeben	V 05, V 08
Gartenbaumläufer	<i>Certhia brachydactyla</i>	Randsiedler	b	I	2022		X	X	Kein Reviernachweis innerhalb des Plangebietes; Habitatveränderung; Erhöhung des Kollisionsrisikos; bauzeitliche Störungen; § 44 (5) BNatSchG ist gegeben	V 05

Betroffenheit allgemein häufiger Arten – Erhaltungszustand ‚günstig‘ (grün) - Fortsetzung ...										
Deutscher Artname	Wissenschaftlicher Artname	Vorkommen	Schutzstatus BNatSchG	Status	Nachweis	Potenzielle Betroffenheit nach BNatSchG			Erläuterung zur Betroffenheit	Maßnahmenhinweise
						§ 44 (1) Nr.1	§ 44 (1) Nr.2	§ 44 (1) Nr.3		
Gartengrasmücke	<i>Sylvia borin</i>	Brutvogel	b	I	2022	X	X	X	Geleeverlust und Tötung von Jungvögeln sowie Verlust von Bruthabitaten durch Abschieben der Vegetationsdecke und vorbereitende Erdarbeiten; Erhöhung des Kollisionsrisikos; v.a. bauzeitliche Störungen; § 44 (5) BNatSchG ist gegeben	V 05, V 08
Gebirgsstelze	<i>Motacilla cinerea</i>	Randsiedler	b	I	2022		X	X	Kein Nest innerhalb des Plangebietes; Habitatveränderung; Erhöhung des Kollisionsrisikos; bauzeitliche Störungen; § 44 (5) BNatSchG ist gegeben	V 05
Grünfink	<i>Carduelis chloris</i>	Brutvogel	b	I	2022	X	X	X	Bruthabitat- und Geleeverlust sowie Tötung von Jungvögeln durch Gehölzrodungen; Erhöhung des Kollisionsrisikos; v.a. bauzeitliche Störungen; § 44 (5) BNatSchG ist gegeben	V 02, V 05, V 06, V 07
Hausrotschwanz	<i>Phoenicurus ochruros</i>	Brutvogel	b	I	2022	X	X	X	Geleeverlust und Tötung von Jungvögeln sowie Verlust von Bruthabitaten durch Abschieben der Vegetationsdecke und vorbereitende Erdarbeiten; Erhöhung des Kollisionsrisikos; v.a. bauzeitliche Störungen; § 44 (5) BNatSchG ist gegeben	V 05, V 08

Betroffenheit allgemein häufiger Arten – Erhaltungszustand ‚günstig‘ (grün) - Fortsetzung ...										
Deutscher Artname	Wissenschaftlicher Artname	Vorkommen	Schutzstatus BNatSchG	Status	Nachweis	Potenzielle Betroffenheit nach BNatSchG			Erläuterung zur Betroffenheit	Maßnahmenhinweise
						§ 44 (1) Nr.1	§ 44 (1) Nr.2	§ 44 (1) Nr.3		
Kleiber	<i>Sitta europaea</i>	Randsiedler	b	I	2022		X	X	Keine genutzte Bruthöhle innerhalb des Plangebietes; Habitatveränderung; Erhöhung des Kollisionsrisikos; bauzeitliche Störungen; § 44 (5) BNatSchG ist gegeben	V 05
Kohlmeise	<i>Parus major</i>	Brutvogel	b	I	2022	X	X	X	Gelegeverlust und Tötung von Jungvögeln sowie von Bruthabitatverlust durch Rodung des Höhlenbaumes; Habitatveränderung; Erhöhung des Kollisionsrisikos; bauzeitliche Störungen; § 44 (5) BNatSchG ist gegeben	V 02, V 05, V 06, V 07, C 02
Kolkrabe	<i>Corvus corax</i>	Überflieger	b	I	2022		X	X	Kein Nest innerhalb des Plangebietes; Habitatveränderung; Erhöhung des Kollisionsrisikos; bauzeitliche Störungen; § 44 (5) BNatSchG ist gegeben	V 05
Mäusebussard	<i>Buteo buteo</i>	Randsiedler	b	I	2022		X	X	Kein Horst innerhalb des Plangebietes; jedoch Horstnachweis im Ufergehölzsaum des Ulfenbachs, westlich des Sportgeländes; Erhöhung des Kollisionsrisikos; Habitatveränderung; bauzeitliche Störungen; § 44 (5) BNatSchG ist gegeben	V 05

Betroffenheit allgemein häufiger Arten – Erhaltungszustand ‚günstig‘ (grün) - Fortsetzung ...										
Deutscher Artname	Wissenschaftlicher Artname	Vorkommen	Schutzstatus BNatSchG	Status	Nachweis	Potenzielle Betroffenheit nach BNatSchG			Erläuterung zur Betroffenheit	Maßnahmenhinweise
						§ 44 (1) Nr.1	§ 44 (1) Nr.2	§ 44 (1) Nr.3		
Mönchsgrasmücke	<i>Sylvia atricapilla</i>	Brutvogel	b	I	2022	X	X	X	Geleeverlust und Tötung von Jungvögeln sowie Verlust von Bruthabitaten durch Gehölzrodungen; Erhöhung des Kollisionsrisikos; v.a. bauzeitliche Störungen; § 44 (5) BNatSchG ist gegeben	V 02, V 05, V 06, V 07
Rabenkrähe	<i>Corvus corone</i>	Randsiedler	b	I	2022		X	X	Kein Nest innerhalb des Plangebietes; Habitatveränderung; Erhöhung des Kollisionsrisikos; bauzeitliche Störungen; § 44 (5) BNatSchG ist gegeben	V 05
Ringeltaube	<i>Columba palumbus</i>	Nahrungsgast	b	I	2022		X	X	Kein Nest innerhalb des Plangebietes; Habitatveränderung; Erhöhung des Kollisionsrisikos; bauzeitliche Störungen; § 44 (5) BNatSchG ist gegeben	V 05
Rotkehlchen	<i>Erithacus rubecula</i>	Brutvogel	b	I	2022	X	X	X	Geleeverlust und Tötung von Jungvögeln sowie Verlust von Bruthabitaten durch Abschieben der Vegetationsdecke und vorbereitende Erdarbeiten; Erhöhung des Kollisionsrisikos; v.a. bauzeitliche Störungen; § 44 (5) BNatSchG ist gegeben	V 05, V 08

Betroffenheit allgemein häufiger Arten – Erhaltungszustand ‚günstig‘ (grün) - Fortsetzung ...										
Deutscher Artname	Wissenschaftlicher Artname	Vorkommen	Schutzstatus BNatSchG	Status	Nachweis	Potenzielle Betroffenheit nach BNatSchG			Erläuterung zur Betroffenheit	Maßnahmenhinweise
						§ 44 (1) Nr.1	§ 44 (1) Nr.2	§ 44 (1) Nr.3		
Singdrossel	<i>Turdus philomelos</i>	Randsiedler	b	I	2022		X	X	Kein Reviernachweis innerhalb des Plangebietes; Habitatveränderung; Erhöhung des Kollisionsrisikos; bauzeitliche Störungen; § 44 (5) BNatSchG ist gegeben	V 05
Star	<i>Sturnus vulgaris</i>	Nahrungsgast	b	I	2022		X	X	Keine beflogene Baumhöhle innerhalb des Plangebietes; Habitatveränderung; Erhöhung des Kollisionsrisikos; bauzeitliche Störungen; § 44 (5) BNatSchG ist gegeben	V 05
Sumpfmeise	<i>Parus palustris</i>	Randsiedler	b	I	2022		X	X	Kein Reviernachweis innerhalb des Plangebietes; Habitatveränderung; Erhöhung des Kollisionsrisikos; bauzeitliche Störungen; § 44 (5) BNatSchG ist gegeben	V 05
Turmfalke	<i>Falco tinnunculus</i>	Nahrungsgast	b	I	2022		X	X	Kein Horst innerhalb des Plangebietes; Habitatveränderung; Erhöhung des Kollisionsrisikos; bauzeitliche Störungen; § 44 (5) BNatSchG ist gegeben	V 05

Betroffenheit allgemein häufiger Arten – Erhaltungszustand ‚günstig‘ (grün) - Fortsetzung ...										
Deutscher Artname	Wissenschaftlicher Artname	Vorkommen	Schutzstatus BNatSchG	Status	Nachweis	Potenzielle Betroffenheit nach BNatSchG			Erläuterung zur Betroffenheit	Maßnahmenhinweise
						§ 44 (1) Nr.1	§ 44 (1) Nr.2	§ 44 (1) Nr.3		
Zaunkönig	<i>Troglodytes troglodytes</i>	Brutvogel	b	I	2022	X	X	X	Geleeverlust und Tötung von Jungvögeln sowie Verlust von Bruthabitaten durch Abschieben der Vegetationsdecke und vorbereitende Erdarbeiten; Erhöhung des Kollisionsrisikos; v.a. bauzeitliche Störungen; § 44 (5) BNatSchG ist gegeben	V 05, V 08
Zilpzalp	<i>Phylloscopus collybita</i>	Brutvogel	b	I	2022	X	X	X	Geleeverlust und Tötung von Jungvögeln sowie Verlust von Bruthabitaten durch Abschieben der Vegetationsdecke und vorbereitende Erdarbeiten; Erhöhung des Kollisionsrisikos; v.a. bauzeitliche Störungen; § 44 (5) BNatSchG ist gegeben	V 05, V 08

Übersicht über die Betroffenheit von Arten mit ungünstig-unzureichendem Erhaltungszustand (gelb)										
Deutscher Artname	Wissenschaftlicher Artname	Vorkommen	Schutzstatus BNatSchG	Status	Nachweis	Potenzielle Betroffenheit nach BNatSchG			Erläuterung zur Betroffenheit	Maßnahmenhinweise
						§ 44 (1) Nr.1	§ 44 (1) Nr.2	§ 44 (1) Nr.3		
Haussperling	<i>Passer domesticus</i>	Randsiedler	b	I	2022		X	X	Vgl. Einzelprüfung	V 05
Kleinspecht	<i>Dendrocopus minor</i>	Randsiedler	b	I	2022		X	X	Vgl. Einzelprüfung	V 05
Mehlschwalbe	<i>Delichon urbica</i>	Nahrungsgast	b	I	2022		X	X	Vgl. Einzelprüfung	V 05
Rauchschwalbe	<i>Hirundo rustica</i>	Nahrungsgast	b	I	2022		X	X	Vgl. Einzelprüfung	V 05
Rotmilan	<i>Milvus milvus</i>	Nahrungsgast	b	I	2022		X	X	Vgl. Einzelprüfung	V 05
Stieglitz	<i>Carduelis carduelis</i>	Brutvogel	b	I	2022	X	X	X	Vgl. Einzelprüfung	V 02, V 05, V 06, V 07
Stockente	<i>Anas platyrhynchos</i>	Randsiedler	b	I	2022		X	X	Vgl. Einzelprüfung	V 05
Wacholderdrossel	<i>Turdus pilaris</i>	Brutvogel	b	I	2022	X	X	X	Vgl. Einzelprüfung	V 02, V 05, V 06, V 07

Eine Betroffenheit der vorstehend aufgeführten acht Vogelarten mit einem *ungünstig-unzureichendem Erhaltungszustand* ist nicht auszuschließen; die artenschutzrechtlichen Belange dieser Arten werden im Rahmen einer detaillierten Wirkungsanalyse überprüft.

5.4 Reptilien

Bei dem geplanten Vorhaben handelt es sich um einen nach § 18 BNatSchG zulässigen Eingriff, weshalb für die nicht unter § 44 Abs. 5 S. 2 BNatSchG fallenden Arten der abzuschichtenden Gruppen die Notwendigkeit einer artenschutzrechtlichen Betrachtung entfällt (§ 44 Abs. 5 S. 5 BNatSchG). Die artenschutzrechtlichen Belange der derart betroffenen Arten - wie bspw. für die beobachtete Blindschleiche (*Anguis fragilis*) - werden jedoch in Kapitel 6 betrachtet.

Für die artenschutzrechtlich relevante Äskulapnatter (*Zamenis longissimus*) sind im Vorhabensbereich aufgrund dessen struktureller Ausstattung und Exposition - insbesondere im Übergangsbereich zwischen Talaue (Grünland) und südsüdostexponiertem Hangbereich (Trockenmauern, Gebüsch) - geeignete Vorkommensbedingungen gegeben. Das Plangebiet einschließlich seines Umfeldes wird zudem von der ARBEITSGEMEINSCHAFT ÄSKULAPNATTER als bestätigter Siedlungsraum klassifiziert. Aufgrund dieser Vorkommenssituation muss für die Art von einer unmittelbaren Betroffenheit ausgegangen werden. Hieraus ergibt sich die Notwendigkeit für ein artspezifisch angepasstes Maßnahmenkonzept um das Eintreten von Zugriffsverboten nach § 44 (1) Nummer 1 und 3 BNatSchG zu vermeiden.

Notwendige Maßnahmen zur Vermeidung von Verbotstatbeständen:

- V 09** Gewährleistung eines Austausch- und Wanderungskorridors: Da das Ulfenbachtal ober- und unterhalb des Plangebietes von der Äskulapnatter besiedelt ist, ist es unabdingbar einen naturnah strukturierten, störungsarmen Wanderungs- und Austauschkorridor für die Art zu erhalten, planerisch auszuweisen und zu sichern – zumal das angrenzende Sportgelände diesbezüglich ungeeignet ist. Die Breite des Korridors sollte 5 bis 10 m betragen und seine Orientierung könnte sowohl entlang der West-, als auch entlang der Ostseite des Plangebietes verortet werden. Eine strukturelle Verknüpfung mit den Maßnahmen K 01 und K 02 wäre sinnvoll.
- V 10** Händisches Abtragen von Trockenmauern: Da der im Plangebiet vorhandene Trockenmauerbestand von Amphibien und Reptilien als Versteckplatz genutzt werden können, muss deren Abtrag händisch erfolgen um Individualverluste zu vermeiden. Dies gilt insbesondere auch für die Äskulapnatter. Werden dabei Tiere angetroffen so sind diese in geeignete Habitatstrukturen umzusetzen; hierzu eignen sich vor allem auch die Komplexe die bei der Umsetzung der Maßnahmen K 01 und K 02 entstehen.
- K 01** Schaffung eines Tagesverstecks für die Äskulapnatter: Hierbei handelt es sich um einen aus Holzscheiten aufgeschichteten Holzstapel von rund 1,0 m Breite, 3,0 m Länge und 1,5m Höhe; die verwendeten Laubholzscheite entsprechen dem für die Gewinnung von Brennholz üblichen Standard; auf eine lockere Aufschichtung ist zu achten; als Nasseschutz wird empfohlen anstatt der Folienabdeckung eine dachziegelartig überlappende Auflage von naturbelassenen Bohlen zu verwenden (Gefälle für den Was-

serabfluss beachten). Die Umsetzung der Maßnahme und somit die Herstellung einer ‚lenkenden und unterstützenden‘ Habitatstruktur für die Äskulapnatter ist gegenüber der UNB durch einen Ergebnisbericht mit Bilddokumentation nachzuweisen. Ein geeigneter Standort bzw. Zielraum für das Tagesversteck ist im Rahmen des Bauleitplanverfahrens festzulegen.

- K 02** Schaffung eines Eiablageplatzes für die Äskulapnatter: Hierzu wird ein Geviert aus vier Pfosten und dazwischen befestigten Längshölzern hergestellt. Je Seite sind dabei zwei bis drei Längshölzer zu befestigen. Die Abmessungen des Gevierts bewegen sich zwischen 2,0 und 3,0 m je Seite bei einer Höhe von 1,0 m. In diese Umfassung wird ein lockeres Gemisch aus Hackschnitzel und Sand eingefüllt; ggf. kann auch Kompostmaterial oder Pferdemist mit beigemischt werden. Da das Material einer natürlichen Verrottung unterliegt sind die Eiablageplätze im 5-Jahres-Rhythmus aufzufüllen. Dabei sind Beschädigungen bzw. Verschleißerscheinungen der Einfassung zu beheben. Ein ggf. notwendiger Austausch des Substrates darf nur während der Herbst- und Wintermonate erfolgen. Die Umsetzung der Maßnahmen und somit die Herstellung einer ‚lenkenden und unterstützenden‘ Habitatstruktur für die Äskulapnatter ist gegenüber der UNB durch einen Ergebnisbericht mit Bilddokumentation nachzuweisen. Ein geeigneter Standort bzw. Zielraum für das Tagesversteck ist im Rahmen des Bauleitplanverfahrens festzulegen.

5.5 Amphibien

Für diese Artengruppe sind aufgrund der Flächennutzung im Plangebiet und seiner strukturellen Ausstattung keine Vorkommensbedingungen für artenschutzrechtlich relevante Amphibienarten vorhanden.

Bei dem geplanten Vorhaben handelt es sich um einen nach § 18 BNatSchG zulässigen Eingriff, weshalb für die nicht unter § 44 Abs. 5 S. 2 BNatSchG fallenden Arten der abzuschichtenden Gruppen die Notwendigkeit einer artenschutzrechtlichen Betrachtung entfällt (§ 44 Abs. 5 S. 5 BNatSchG). Die artenschutzrechtlichen Belange der derart betroffenen Arten - wie bspw. für den nachgewiesenen Grasfrosch (*Rana temporaria*) - werden jedoch in Kapitel 6 betrachtet.

5.6 Fische

Für diese Artengruppe wurde keine Betroffenheit festgestellt. Dementsprechend kann eine Wirkungsanalyse entfallen.

5.7 Libellen

Für diese Artengruppe wurde keine Betroffenheit festgestellt. Dementsprechend kann eine Wirkungsanalyse entfallen.

5.8 Tagfalter

Für diese Artengruppe sind aufgrund der Flächennutzung im Plangebiet und seiner strukturellen Ausstattung keine Vorkommensbedingungen für artenschutzrechtlich relevante Tagfalterarten vorhanden.

Bei dem geplanten Vorhaben handelt es sich um einen nach § 18 BNatSchG zulässigen Eingriff, weshalb für die nicht unter § 44 Abs. 5 S. 2 BNatSchG fallenden Arten der abzuschichtenden Gruppen die Notwendigkeit einer artenschutzrechtlichen Betrachtung entfällt (§ 44 Abs. 5 S. 5 BNatSchG). Die artenschutzrechtlichen Belange der derart betroffenen Arten - wie bspw. für den beobachteten Hauhechelbläuling (*Polyommatus icarus*) - werden jedoch in Kapitel 6 betrachtet.

5.9 Heuschrecken

Artenschutzrechtlich relevante Heuschreckenarten kommen in Deutschland nicht vor. Auch andere, als die in § 44 Abs. 5 S. 1 und S. 4 BNatSchG genannten Arten sind aufgrund der strukturellen Gegebenheiten nicht zu erwarten. Demzufolge sind durch das Vorhaben auch keine *besonders geschützten* Heuschreckenarten betroffen, so dass die Notwendigkeit einer artenschutzrechtlichen Betrachtung bereits im Grundsatz entfällt.

5.10 Totholzbesiedelnde Käfer

Für diese Artengruppe wurde keine Betroffenheit festgestellt. Dementsprechend kann eine Wirkungsanalyse entfallen.

5.11 Sonstige Arten

Für diese Artengruppe sind aufgrund der Flächennutzung im Plangebiet und seiner strukturellen Ausstattung keine geeigneten Vorkommensbedingungen für artenschutzrechtlich relevante Arten vorhanden.

Auch andere, als die in § 44 Abs. 5 S. 1 und S. 4 BNatSchG genannten Arten sind im geplanten Eingriffsraum aufgrund der strukturellen Gegebenheiten nicht zu erwarten. Demzufolge sind durch das Vorhaben auch keine *besonders geschützten* Vertreter dieser Gruppe betroffen, so dass die Notwendigkeit einer artenschutzrechtlichen Betrachtung bereits im Grundsatz entfällt.

5.12 Pflanzenarten

Für diese Artengruppe fehlt die standortökologische Eignung für das Vorkommen artenschutzrechtlich relevanter Arten.

Auch andere, als die in § 44 Abs. 5 S. 1 und S. 4 BNatSchG genannten Pflanzenarten sind aufgrund der strukturellen Gegebenheiten nicht zu erwarten. Daher sind durch das Vorhaben auch keine *besonders geschützten* Pflanzenarten betroffen, so dass die Notwendigkeit einer artenschutzrechtlichen Betrachtung entfällt.

6. National geschützte Arten

Im Vorhabensbereich ist das Vorkommen von Arten nicht auszuschließen, die durch die Bundesartenschutzverordnung besonders geschützt oder im Anhang II der FFH-Richtlinie gelistet sind, jedoch nicht unter § 44 Abs. 5 S. 2 BNatSchG fallen. In Einzelfällen gelangen für verschiedene Tiergruppen sogar entsprechende Nachweise als Beibeobachtungen im Rahmen der aktuellen Erfassung. Nachfolgend werden diese belegten, aber auch erwartbare Vorkommen getrennt nach Artengruppen benannt und mit der zu erwartenden Eingriffswirkung in Beziehung gesetzt:

Säugetiere

Die bei den Begehungen beobachtete Waldmaus (*Apodemus sylvaticus*) besitzt ebenfalls einen Schutzstatus gemäß BArtSchV. Gleiches gilt auch für diverse erwartbare Spitzmausarten, das Eichhörnchen (*Sciurus vulgaris*) oder den Westigel (*Erinaceus europaeus*). Da die genannten Arten eine breite ökologische Valenz besitzen und vielfältig strukturierte Lebensräume – tlw. bis hin zu Hausgärten – besiedeln können, kann aufgrund ihrer Mobilität begründet von einer Verlagerung ihres Siedlungsraumes ausgegangen werden. Dementsprechend sind für diese Arten keine erheblichen Beeinträchtigungen zu erwarten. Speziell an die Bedürfnisse des betroffenen Säugetierartenspektrums angepasste Kompensationsmaßnahmen sind daher nicht erforderlich. Um vermeidbare Beeinträchtigungen sowie funktionale Beschränkungen für die lokale Klein- und Mittelsäugerfauna im Allgemeinen zu verhindern, ist die Umsetzung der nachstehend beschriebenen Maßnahmen notwendig, bzw. für E 01 dringend empfohlen.

Notwendige Maßnahme zur Vermeidung von Individualverlusten:

- S 02** Verschluss von Bohrlöchern: Zur Vermeidung von Individualverlusten bei Reptilien, Amphibien, Kleinsäugetern und Vertretern der Bodenarthropodenfauna sind alle Löcher, die bei (Probe-)Bohrungen im Plangebiet entstehen unverzüglich durch geeignete Substrate zu verschließen.

Empfohlene Maßnahme zur Minderung funktionaler Beeinträchtigungen:

- E 03** Sicherung von Austauschfunktionen: Um Störungen und Unterbrechungen von Wechselbeziehungen für die Vertreter der lokalen Klein- und Mittelsäugerfauna zu vermeiden wird empfohlen bei Zäunen ein Bodenabstand von 10 cm einzuhalten und auf die Errichtung von Mauersockeln zu verzichten. Alternativ ist bei eingegrabenen Zäunen auf eine bodennahe Maschenweite von rund 10 cm zu achten.

Reptilien

Die im Plangebiet beobachtete Blindschleiche (*Anguis fragilis*) besitzt ebenfalls einen Schutzstatus gemäß BArtSchV. Aufgrund ihrer Mobilität und den strukturell dem Standortökologischen Anforderungsprofil der Art entsprechenden Landschaftsräumen im funktionalen Umfeld (Gehölzränder, Grünland, Saumgesellschaften, Hausgärten u.a.m.), sind für sie keine erheblichen Beeinträchtigungen zu erwarten.

Speziell an die Bedürfnisse der Blindschleiche angepasste Kompensationsmaßnahmen sind daher nicht erforderlich. Um Individualverluste während der Bauvorbereitungsphase jedoch möglichst zu verhindern, ist die Umsetzung der nachstehend beschriebenen Maßnahme notwendig.

Notwendige Maßnahme zur Vermeidung von Individualverlusten:

- V 10** Händisches Abtragen von Trockenmauern: Da der im Plangebiet vorhandene Trockenmauerbestand von Amphibien und Reptilien als Versteckplatz genutzt werden können, muss deren Abtrag händisch erfolgen um Individualverluste zu vermeiden. Dies gilt insbesondere auch für die Äskulapnatter. Werden dabei Tiere angetroffen so sind diese in geeignete Habitatstrukturen umzusetzen; hierzu eignen sich vor allem auch die Komplexe die bei der Umsetzung der Maßnahmen K 01 und K 02 entstehen.
- S 02** Verschluss von Bohrlöchern: Zur Vermeidung von Individualverlusten bei Reptilien, Amphibien, Kleinsäugetern und Vertretern der Bodenarthropodenfauna sind alle Löcher, die bei (Probe-)Bohrungen im Plangebiet entstehen unverzüglich durch geeignete Substrate zu verschließen.

Amphibien

Aufgrund der standörtlichen Gegebenheiten ist eine Nutzung des Plangebietes als Sommerlebensraum durch den im betroffenen Landschaftsraum angetroffenen Grasfrosch (*Rana temporaria*) nicht auszuschließen. Gleiches gilt für die lokal verbreitete und somit begründet erwartbare Erdkröte (*Bufo bufo*). Da im Plangebiet selbst keine nutzbaren Gewässerhabitate für diese beiden Arten vorhanden sind, können für sie auch erhebliche, unmittelbare Beeinträchtigungen ausgeschlossen werden, zumal eine Verlagerung der Sommerlebensraumnutzung in die großräumig verfügbaren Umgebungsbereiche möglich ist. Um weiterhin dafür Sorge zu tragen, dass bei den lokal vorkommenden Amphibien Individualverluste möglichst verhindert werden können, ist auch die Umsetzung der nachstehend beschriebenen Maßnahme notwendig, bzw. für E 01 dringend empfohlen.

Notwendige Maßnahme zur Vermeidung von Individualverlusten:

- V 10** Händisches Abtragen von Trockenmauern: Da der im Plangebiet vorhandene Trockenmauerbestand von Amphibien und Reptilien als Versteckplatz genutzt werden können, muss deren Abtrag händisch erfolgen um Individualverluste zu vermeiden. Dies gilt insbesondere auch für die Äskulapnatter. Werden dabei Tiere angetroffen so sind diese in geeignete Habitatstrukturen umzusetzen; hierzu eignen sich vor allem auch die Komplexe die bei der Umsetzung der Maßnahmen K 01 und K 02 entstehen.
- S 02** Verschluss von Bohrlöchern: Zur Vermeidung von Individualverlusten bei Reptilien, Amphibien, Kleinsäugetern und Vertretern der Bodenarthropodenfauna sind alle Löcher, die bei (Probe-)Bohrungen im Plangebiet entstehen unverzüglich durch geeignete Substrate zu verschließen.

Empfohlene Maßnahmen zur Minderung funktionaler Beeinträchtigungen:

- E 03** Sicherung von Austauschfunktionen: Um Störungen und Unterbrechungen von Wechselbeziehungen für die Vertreter der lokalen Klein- und Mittelsäugerfauna zu vermeiden wird empfohlen bei Zäunen ein Bodenabstand von 10 cm einzuhalten und auf die Errichtung von Mauersockeln zu verzichten. Alternativ ist bei eingegrabenen Zäunen auf eine bodennahe Maschenweite von rund 10 cm zu achten.

Tagfalter

Die das Plangebiet bestimmenden Biotoptypen (Hausgärten, Gehölzstrukturen und Grünland) bieten derzeit nur eingeschränkte Vorkommensbedingungen für Vertreter der lokalen Tagfalterfauna. Daher kann begründet davon ausgegangen werden, dass von der Nutzungsänderung auch nur Tagfalterarten mit einer breiten ökologischen Valenz bzw. ubiquistische Tagfalterarten betroffen sein werden (vgl. dazu auch die anhängende Artenliste). Für diese Arten ist die ökologische Funktion im räumlichen Zusammenhang weiterhin gegeben, zumal die Vorkommensbedingungen im funktionalen Umfeld für die Tagfalterfauna sogar deutlich besser einzustufen sind (extensives Grünland in der westlich anschließenden Ulfenbachaue) als innerhalb des Plangebietes. Folge dessen sind für vorhabensbedingt betroffene Tagfalterarten keine erheblichen Beeinträchtigungen zu erwarten. Speziell an die Bedürfnisse dieses Tagfalterartenspektrums angepasste Kompensationsmaßnahmen sind daher nicht erforderlich.

7. Maßnahmenübersicht

Um das Eintreten artenschutzrechtlicher Verbotstatbestände zu vermeiden ist die Durchführung der nachfolgend aufgeführten Maßnahmen zwingend. Sie sind – mit Ausnahme der reinen Maßnahmenempfehlungen - als verbindliche Regelungen umzusetzen. Alle Typbezeichnungen sind der Produktpalette der *Firma Schwegler* entlehnt; qualitativ gleichwertige Produkte anderer Hersteller wie *Hasselfeldt*, *Vitara* u.a. sind selbstverständlich ebenso einsetzbar. Die Maßnahmendarstellung erfolgt getrennt nach Maßnahmentypen, deren Systematik der artenschutzrechtlichen Betrachtung entlehnt ist, wie sich auch die Maßnahmenkennung dort entsprechend wiederfindet:

Vermeidungsmaßnahmen:

V 01 Umgang mit möglichen Vorkommen der Haselmaus: Die Gehölzbeseitigung muss als ‚*schonende Rodung*‘ erfolgen. Hierzu erfolgt in der Phase des Winterschlafs (Oktober bis Februar) ein ‚*Auf-den-Stock-Setzen*‘ der im Eingriffsraum vorkommenden Gehölze. Das Schnittgut wird dabei direkt entnommen (Vermeidung artenschutzrechtlicher Konflikte durch die Ansiedlung von Brutvögeln im liegenden Strauchwerk). Die Wurzelstöcke werden in dieser Phase nicht gerodet. Nach Verlassen der Winterquartiere durch die Haselmaus (März/April - je nach Witterung) werden dann die Wurzelstöcke gerodet. Da im angrenzenden Landschaftsraum das Strukturinventar weitgehend ebenfalls den standortökologischen Anforderungen der Haselmaus entspricht und die Gehölzbestände teilweise erhalten werden können, kann auf die Umsetzung entsprechender Kompensationsmaßnahmen verzichtet werden; zur strukturellen Optimierung sind im umgebenden Funktionsraum (bspw. in den verbleibenden Gehölzflächen im Nordwesten des Plangebietes – siehe V 02) zwei Haselmauskobel als Quartierhilfen aufzuhängen. Empfohlen wird der spezielle Haselmauskobel 2 KS (mit *Schläfer-Barriere*). Die jeweiligen Standorte sind durch eine Ökologische Baubegleitung festzulegen, wie auch die Maßnahmenumsetzung gegenüber der UNB durch einen Ergebnisbericht mit Standortkarte dokumentiert wird.

Maßnahmenalternative: Sollten die zeitlichen Vorgaben hinsichtlich der Wurzelstock-Rodung nicht einzuhalten sein, ist eine gezielte Einzelkontrolle der Wurzelstöcke zwingend durchzuführen. Hierzu müssen alle nach der Gehölzfällung im Boden verbliebenen Wurzelstöcke durch die Ökologische Baubegleitung, dahingehend überprüft werden, ob strukturelle Lücken – vor allem im Anschlussbereich zum umgebenden Boden – vorhanden sind, die es der Haselmaus erlauben würden, im Wurzelstockbereich ein Winterneest anzulegen. Angetroffene Höhlungen, Strukturücken o.ä. sind mittels einer Endoskop-Kamera zu kontrollieren. Die überprüften Wurzelstöcke sind eindeutig zu markieren und - sofern kein Nachweis gelang - dadurch freizugeben. Im Nachweisfall ist die Rodung der betroffenen Wurzelstöcke aller

dings unabänderlich bis zum Verlassen der Winterester zu verschieben. Die zuständige UNB erhält bei Durchführung der Maßnahmenalternative in jedem Fall einen Ergebnisbericht.

- V 02** Erhalt von Gehölzkomplexen: Diese Maßnahme soll primär Teile der böschungsständigen Gehölzbestände im Nordwesten des Plangebietes sichern, da Neupflanzungen erst nach langjähriger Entwicklungszeit die entsprechenden ökologischen Funktionen übernehmen können. Insbesondere für Gehölzbrüter und die Haselmaus kann hierdurch zumindest eine Teilsicherung von Habitatstrukturen ermöglicht werden.
- V 03** Aktualisierte Nachsuche nach Baumhöhlen: Zur sicheren Vermeidung beeinträchtigender Wirkungen für baumhöhlengebundene Fledermausarten und höhlenbrütende Vogelarten ist unmittelbar vor der Rodung der Baumgehölze eine aktuelle Begutachtung hinsichtlich ggf. zwischenzeitlich entstandener Baum- bzw. Spechthöhlen durchzuführen (Berücksichtigung der natürlichen Entwicklungsdynamik); alle angetroffenen Höhlenbäume sind deutlich sichtbar zu markieren; im Nachweisfall gilt dann V 04 sowie C 01 und C 02.
- V 04** Beschränkung der Rodungszeit für Höhlenbäume: Die Fällung von Höhlenbäumen muss grundsätzlich außerhalb der Brut- und Setzzeit erfolgen. Da die Baumhöhlen in dieser Zeit durchaus noch von Fledermäusen als Schlafplatz genutzt werden können, ist der Höhlenbaum unmittelbar vor der Fällung, durch eine fachlich qualifizierte Person, auf das Vorkommen von Fledermäusen zu überprüfen; bei gut einsehbaren Potenzialquartieren kann dies direkt optisch erfolgen; werden keine Fledermäuse angetroffen ist der Baum unverzüglich zu fällen oder die vorhandene Öffnung zu verschließen. Bei schwer einsehbaren Baumhöhlen ist jeweils an der Höhlenöffnung ein Ventilationsverschluss anzubringen. Die Fällung des Baumes kann dann - bei geeigneten Witterungsverhältnissen (Nachttemperaturen > 5°C; kein Dauerregen) - ab dem nächsten Tag erfolgen.
- V 05** Minderung des Vogelschlags an spiegelnden Fronten: Gemäß § 9 Abs. 1 Satz 20 BauGB i.V.m. § 19 BNatSchG ist beim Bau großer Fensterfronten darauf zu achten, dass das Kollisionsrisiko für Vögel weitgehend gemindert wird. Zur Vermeidung von Vogelschlag an Glasbauteilen sind vorsorglich u.a. folgende Maßnahmen zu ergreifen: Glasbausteine, transluzente, mattierte, eingefärbte, bombierte oder strukturierte Glasflächen, Sandstrahlungen, Siebdrucke, farbige Folien oder fest vorgelagerte Konstruktionen (bspw. Rankengitterbegrünungen). Abstände Deckungsgrad, Kontrast und Reflektanz sind dem derzeit als Stand der Technik geltenden Leitfaden *Vogelfreundliches Bauen mit Glas und Licht* (Schmid, H. et al., 2012) bzw. seinen jeweiligen Aktualisierungen zu entnehmen.

- V 06** Beschränkung der Rodungszeit: Die im Plangebiet stockenden Gehölze dürfen nur außerhalb der Brutzeit – also zwischen 01. Oktober und 28./29. Februar – gefällt, gerodet oder zurückgeschnitten werden (§ 39 Abs. 5 BNatSchG); in Erweiterung der formalrechtlichen Bestimmungen soll diese Vermeidungsmaßnahme auch für Ziergehölze, kleinräumig ausgebildete Gehölzbestände und den Rückschnitt von in das Baufeld hineinragender Äste gelten, da den genannten Strukturen im Betrachtungsraum ggf. auch eine artenschutzrechtlich bedeutsame Funktion innewohnt.
- V 07** Gehölzschutz: Für die an Baufelder angrenzenden Gehölzbiotope ist eine flächige und funktionale Beeinträchtigung durch Befahren, Lagerung von Aushub und Material, Abstellen von Fahrzeugen oder Fahrzeugteilen im Zuge der Bauausführung auszuschließen. Daher sind in diesen Grenz-zonen entsprechende Schutzmaßnahmen gemäß DIN 18 920 (bspw. Bauzäune) vorzusehen um den gewünschten Schutz zu gewährleisten. Lokale Notwendigkeit und Art der Umsetzung werden durch die ÖBB (vgl. S 01) festgelegt und dokumentiert.
- V 08** Regelungen zur Baufeldfreimachung: Das Abschieben der Vegetationsdecke und die Baustellenvorbereitung muss außerhalb der Brutzeit – also zwischen 01. Oktober und 28./29. Februar – erfolgen um Gelege von Bodenbrütern zu schützen. Gleiches gilt für ggf. durchzuführende Tätigkeiten des Kampfmittelräumdienstes, der maschinell gestützten Bodenerkundung sowie bei der Erkundung archäologischer Bodendenkmäler.
- Maßnahmenalternative: Sollten die zeitlichen Vorgaben der Bauzeitenbeschränkung nicht einzuhalten sein, ist eine Baufeldkontrolle zwingend durchzuführen. Hierzu muss das beanspruchte Gelände unmittelbar vor dem Abschieben der Vegetationsdecke sorgfältig durch die Ökologische Baubegleitung auf vorhandene Bodennester abgesucht werden; sofern ein Brutgeschäft bereits begonnen wurde (was auch den beginnenden Nestbau mit einschließt), müssen die Brut und das Ausfliegen der Nestlinge abgewartet und der Baubeginn bis nach dem Ausfliegen der Jungvögel verschoben werden. Die UNB erhält in diesem Fall einen Ergebnisbericht.
- V 09** Gewährleistung eines Austausch- und Wanderungskorridors: Da das Ulfenbachtal ober- und unterhalb des Plangebietes von der Äskulapnatter besiedelt ist, ist es unabdingbar einen naturnah strukturierten, störungsarmen Wanderungs- und Austauschkorridor für die Art zu erhalten, planerisch auszuweisen und zu sichern – zumal das angrenzende Sportgelände diesbezüglich ungeeignet ist. Die Breite des Korridors sollte 5 bis 10 m betragen und seine Orientierung könnte sowohl entlang der West-, als auch entlang der Ostseite des Plangebietes verortet werden. Eine strukturelle Verknüpfung mit den Maßnahmen K 01 und K 02 wäre sinnvoll.

- V 10** Händisches Abtragen von Trockenmauern: Da der im Plangebiet vorhandene Trockenmauerbestand von Amphibien und Reptilien als Versteckplatz genutzt werden können, muss deren Abtrag händisch erfolgen um Individualverluste zu vermeiden. Dies gilt insbesondere auch für die Äskulapnatter. Werden dabei Tiere angetroffen so sind diese in geeignete Habitatstrukturen umzusetzen; hierzu eignen sich vor allem auch die Komplexe die bei der Umsetzung der Maßnahmen K 01 und K 02 entstehen.

CEF-Maßnahmen:

- C 01** Installation von Fledermauskästen: Als Ersatz für den Verlust potenzieller Höhlenquartiere sind vorlaufend zum Eingriff von der ökologischen Baubegleitung für jeden Höhlenbaum, der beseitigt werden muss, zwei Fledermauskästen zu installieren. Die Fledermauskästen sind aus folgender Typenpalette auszuwählen: Flachkasten Typ 1 FF, Fledermaushöhle Typ 2FN und Fledermaushöhle Typ 3FN sowie funktional vergleichbare Typen; die Umsetzung dieser Maßnahme ist den Eingriffen voranzustellen und muss unter Anleitung der ÖBB erfolgen. Die Hilfsgeräte werden durchnummeriert, um eine Überprüfung zu ermöglichen und die Dokumentation zu erleichtern. Ihre Reinigung und Wartung ist über einen Zeitraum von 30 Jahren sicherzustellen. Die Maßnahme wird gegenüber der UNB im Rahmen einer Vollzugsdokumentation mit Standortkarte und Quantifizierung nachgewiesen. Geeignete Standorte bzw. Zielräume für die Hilfsgeräte sind im Rahmen des Bauleitplanverfahrens festzulegen.
- C 02** Installation von Nistkästen: Als Ersatz für den Verlust potenzieller Bruthöhlen sind vorlaufend zum Eingriff von der ökologischen Baubegleitung für jeden Höhlenbaum, der beseitigt werden muss, zwei Nistkästen zu installieren. Die Nistkästen sind aus folgender Typenpalette auszuwählen: Nisthöhle Typ 1B (diverse Lochtypen), Nisthöhle Typ 2GR (diverse Lochtypen) und Nischenbrüterhöhle Typ 1N sowie funktional vergleichbare Typen; die Umsetzung dieser Maßnahme ist den Eingriffen voranzustellen und muss unter Anleitung der ÖBB erfolgen. Die Hilfsgeräte werden durchnummeriert, um eine Überprüfung zu ermöglichen und die Dokumentation zu erleichtern. Ihre Reinigung und Wartung ist über einen Zeitraum von 30 Jahren sicherzustellen. Die Maßnahme wird gegenüber der UNB im Rahmen einer Vollzugsdokumentation mit Standortkarte und Quantifizierung nachgewiesen. Geeignete Standorte bzw. Zielräume für die Hilfsgeräte sind im Rahmen des Bauleitplanverfahrens festzulegen.

FCS-Maßnahmen:

Zur Vermeidung von artenschutzrechtlichen Verbotstatbeständen sind bei dem geprüften Vorhaben keine entsprechenden Maßnahmen notwendig.

Kompensationsmaßnahmen:

- K 01** Schaffung eines Tagesverstecks für die Äskulapnatter: Hierbei handelt es sich um einen aus Holzscheiten aufgeschichteten Holzstapel von rund 1,0 m Breite, 3,0 m Länge und 1,5m Höhe; die verwendeten Laubholzscheite entsprechen dem für die Gewinnung von Brennholz üblichen Standard; auf eine lockere Aufschichtung ist zu achten; als Nässeschutz wird empfohlen anstatt der Folienabdeckung eine dachziegelartig überlappende Auflage von naturbelassenen Bohlen zu verwenden (Gefälle für den Wasserabfluss beachten). Die Umsetzung der Maßnahme und somit die Herstellung einer ‚lenkenden und unterstützenden‘ Habitatstruktur für die Äskulapnatter ist gegenüber der UNB durch einen Ergebnisbericht mit Bildokumentation nachzuweisen. Ein geeigneter Standort bzw. Zielraum für das Tagesversteck ist im Rahmen des Bauleitplanverfahrens festzulegen.
- K 02** Schaffung eines Eiablageplatzes für die Äskulapnatter: Hierzu wird ein Geviert aus vier Pfosten und dazwischen befestigten Längshölzern hergestellt. Je Seite sind dabei zwei bis drei Längshölzer zu befestigen. Die Abmessungen des Gevierts bewegen sich zwischen 2,0 und 3,0 m je Seite bei einer Höhe von 1,0 m. In diese Umfassung wird ein lockeres Gemisch aus Hackschnitzel und Sand eingefüllt; ggf. kann auch Kompostmaterial oder Pferdemist mit beigemischt werden. Da das Material einer natürlichen Verrottung unterliegt sind die Eiablageplätze im 5-Jahres-Rhythmus aufzufüllen. Dabei sind Beschädigungen bzw. Verschleißerscheinungen der Einfassung zu beheben. Ein ggf. notwendiger Austausch des Substrates darf nur während der Herbst- und Wintermonate erfolgen. Die Umsetzung der Maßnahmen und somit die Herstellung einer ‚lenkenden und unterstützenden‘ Habitatstruktur für die Äskulapnatter ist gegenüber der UNB durch einen Ergebnisbericht mit Bilddokumentation nachzuweisen. Ein geeigneter Standort bzw. Zielraum für den Eiablageplatz ist im Rahmen des Bauleitplanverfahrens festzulegen.

Sonstige Maßnahmen:

- S 01** Zur Wahrung der artenschutzrechtlichen Belange sowie zur fachlichen Beratung und Unterstützung bei der Umsetzung und Dokumentation der Maßnahmen ist eine Ökologische Baubegleitung einzusetzen.

S 02 Verschluss von Bohrlöchern: Zur Vermeidung von Individualverlusten bei Reptilien, Amphibien, Kleinsäugetern und Vertretern der Bodenarthropodenfauna sind alle Löcher, die bei (Probe-)Bohrungen im Plangebiet entstehen unverzüglich durch geeignete Substrate zu verschließen.

S 03 Monitoring: Für die Maßnahmen C 01 und C 02 ist eine Funktionskontrolle durchzuführen, um die Akzeptanz der Maßnahme zu überprüfen und ggf. Änderungen hinsichtlich der Standortwahl vornehmen zu können (vgl. dazu auch die nachstehenden, maßnahmenbezogenen Ausführungen). Die UNB erhält zu jeder Maßnahme einen jährlichen Monitoring-Bericht; ggf. sind zusammenfassende Berichte möglich.

Maßnahme C 01: Die Maßnahme wird durch ein 5-jähriges Monitoring begleitet, bei dem zugleich eine Reinigung und Wartung der Fledermauskästen erfolgt. Untersucht werden alle installierten Kästen. Im Rahmen der Kontrolle wird die Belegung der Kästen durch Fledermäuse dokumentiert (Direktnachweis schlafender Fledermäuse, Kotspuren; Verfärbungen der Innenwände durch Körperfette) und gleichzeitig vorhandene Verunreinigungen beseitigt. Beschädigte oder abgängige Kästen werden registriert und ersetzt. Die Kontrolle erfolgt zwingend außerhalb der Wochenstufenphase, um eine Störung angetroffener Tiere zu vermeiden.

Maßnahme C 02: Die Maßnahme wird durch ein 5-jähriges Monitoring begleitet, bei dem zugleich eine Reinigung und Wartung der Nistkästen erfolgt. Untersucht werden alle installierten Kästen. Die Funktionskontrolle wird außerhalb der Brutzeit durchgeführt um eine erhebliche Störung zu vermeiden. Im Rahmen dieser Kontrolle wird die Belegung der Kästen durch Höhlen-, Nischen- und Halbhöhlenbrüter anhand der angetroffenen Nester oder sonstiger Hinweise dokumentiert. Gleichzeitig werden vorhandene Nester entfernt und Verunreinigungen beseitigt. Beschädigte oder abgängige Kästen werden registriert und kurzfristig ersetzt.

Empfohlene Maßnahmen:

E 01 Gewährleistung der Regionalität von Pflanz- und Saatgut: Das vorgesehene Pflanzgut (Sträucher und Bäume) sowie das einzusetzende Saatgut sollen aus regionaler Herkunft stammen. Bei allen Baumgehölzpflanzungen sind unbehandelte Pflanzpfähle zu verwenden; dies gilt auch bei Zaunpfählen ggf. notwendiger Einzäunungen (Metallpfosten sollten nur in Ausnahmefällen eingesetzt werden)

E 02 Minimierung von Lockeffekten für Insekten: Für die Außenbeleuchtung auf den Baugrundstücken und die Beleuchtung der öffentlichen Verkehrsflächen sind ausschließlich Lampen mit warmweißen LEDs (unter 3.000 Kelvin Farbtemperatur) oder vergleichbare Technologien mit verminderten Lockeffekten für Insekten zulässig.



- E 03** Sicherung von Austauschfunktionen: Um Störungen und Unterbrechungen von Wechselbeziehungen für die Vertreter der lokalen Klein- und Mittelsäugerfauna zu vermeiden wird empfohlen bei Zäunen ein Bodenabstand von 10 cm einzuhalten und auf die Errichtung von Mauersockeln zu verzichten. Alternativ ist bei eingegrabenen Zäunen auf eine bodennahe Maschenweite von rund 10 cm zu achten.
- E 04** Quartierschaffung für Fledermäuse: Da es sich bei der Gruppe der Fledermäuse um eine im höchsten Maße bedrohte Artengruppe handelt und auch gebäudegebundene Arten durch vielfältige Gebäudesanierungsmaßnahmen stetig Quartierverluste erleiden, sollte an den Neubauten verbindlich nutzbare Quartierstrukturen vorgesehen werden. Vorgeschlagen werden entsprechende Holzverschalungen oder alternativ das Aufhängen von Fledermauskästen bzw. der Einbau von Quartiersteinen.

Tabellarische Auflistung der Artenschutz-Maßnahmen			
Art/Artengruppe	Maßnahme	Kürzel	Maßnahmentyp
Säugetiere (allg.)	Umgang mit möglichen Vorkommen der Haselmaus	V 01	Vermeidung
	Erhalt von Gehölzkomplexen	V 02	Vermeidung
	Sicherung von Austauschfunktionen	E 03	Empfehlung
Fledermäuse	Aktualisierte Nachsuche nach Baumhöhlen	V 03	Vermeidung
	Zeitliche Beschränkung der Rodungszeit für Höhlenbäume	V 04	Vermeidung
	Installation von Fledermauskästen	C 01	CEF
	Quartierschaffung für Fledermäuse	E 04	Empfehlung
Vögel	Erhalt von Gehölzkomplexen	V 02	Vermeidung
	Minderung des Vogelschlags an spiegelnden Fronten	V 05	Vermeidung
	Beschränkung der Rodungszeit	V 06	Vermeidung
	Gehölzschutz	V 07	Vermeidung
	Regelungen zur Baufeldfreimachung	V 08	Vermeidung
	Installation von Nistkästen	C 02	CEF
Reptilien	Gewährleisten eines Austausch- und Wanderungskorridors	V 09	Vermeidung
	Händisches Abtragen von Trockenmauern	V 10	Vermeidung
	Schaffung eines Tagesverstecks für die Äskulapnatter	K 01	Kompensation
	Schaffung eines Eiablageplatzes für die Äskulapnatter	K 02	Kompensation
Allgemein	Ökologische Baubegleitung	S 01	Sonstige
	Verschluss von Bohrlöchern	S 02	Sonstige
	Monitoring	S 03	Sonstige
	Gewährleistung der Regionalität von Pflanz- und Saatgut	E 01	Empfehlung
	Minimierung von Lockeffekten bei Insekten	E 02	Empfehlung

Artenschutz-Maßnahmen und ihre zeitliche Relevanz ²												
Kennung	J	F	M	A	M	J	J	A	S	O	N	D
C 01												
C 02												
V 01*	A-d-S-s			W-R						A-d-S-s		
V 02												
V 03												
V 04												
V 05												
V 06												
V 07												
V 08**												
V 09												
V 10												
K 01												
K 02												

Legende		Verbotsphase		Umsetzungsphase		Vorzugsphase
---------	--	--------------	--	-----------------	--	--------------

- * Maßnahmenalternative möglich
- ** Maßnahmenalternative während der Brutzeit möglich
- A-d-S-s Auf-den-Stock-setzen
- W-R Wurzelstock-Rodung

² Alle Maßnahmen deren Umsetzung ohne zeitliche Relevanz für die artenschutzrechtlichen Belange der geprüften Arten ist, finden hierbei keine Berücksichtigung

8. Fazit

Aufgrund der vorhandenen Datenlage und der strukturellen Gebietsausstattung ergibt sich das Erfordernis für die Teilgruppe der Baumhöhlenquartiere bevorzugenden Fledermausarten und für 35 Vogelarten sowie für die Einzelarten Haselmaus und Äskulapnatter eine artenschutzrechtliche Betrachtung durchzuführen. Für die Haselmaus und Äskulapnatter, die Teilgruppe der Fledermäuse und für acht Vogelarten mit einem in Hessen *ungünstig-unzureichenden Erhaltungszustand* erfolgte dabei eine spezifische, formale Artenschutzprüfung. Vogelarten mit einem landesweit *ungünstig-schlechten Erhaltungszustand* waren dagegen für das Plangebiet nicht nachweisbar.

Notwendigkeit von Ausnahmen

Die von dem geplanten Vorhaben ausgehenden Wirkpfade führen bei Berücksichtigung der formulierten Maßnahmen in keinem Fall zu einer erheblichen oder nachhaltigen Beeinträchtigung des Vorkommens einer besonders und streng geschützten europarechtlich relevanten Art. Die Anforderungen des § 44 (5) BNatSchG hinsichtlich der Wahrung der ökologischen Funktion im räumlichen Zusammenhang werden für die betroffenen Arten zudem hinreichend erfüllt.

Ausnahmeerfordernis

Es besteht für keine nachgewiesene oder potenziell erwartbare Art ein Ausnahmeerfordernis.

Die Ergebnisse der durchgeführten Betrachtung der artenschutzrechtlichen Belange aller vom Vorhaben (potenziell) betroffenen Arten zeigt, dass – bei Berücksichtigung entsprechender Maßnahmen – durch die entstehenden Belastungswirkungen für sie keine erheblichen Beeinträchtigungen entstehen. Der geplanten, kleinflächigen Siedlungsflächenerweiterung im Geltungsbereich des Bebauungsplanes ‚Ulfenbachstraße‘ im Hirschhorer Stadtteil Langenthal kann daher aus fachlicher und artenschutzrechtlicher Sicht zugestimmt werden.

Artenschutzbeitrag erstellt:

Dr. Jürgen Winkler
Steinbühl 11, 64668 Rimbach

Rimbach, den 10. Januar 2023



Dr. Jürgen Winkler



Abkürzungsverzeichnis

Abs.	: Absatz
Az	: Aktenzeichen
BArtSchV	: Bundesartenschutzverordnung
BE-Fläche	: Baustelleneinrichtungs-Fläche
BfU	: Büro für Umweltplanung
BNatSchG	: Bundesnaturschutzgesetz
BVerwG	: Bundesverwaltungsgericht
DIN	: Deutsche Industrienorm
FENA	: Forsteinrichtung und Naturschutz
FFH-RL	: Flora Fauna Habitat-Richtlinie
ggf.	: gegebenenfalls
i.V.m.	: in Verbindung mit
km	: Kilometer
m	: Meter
Nr	: Nummer
Tel.	: Telefon
TK	: Topographische Karte
u.a.	: und andere
vgl.	: vergleiche
VSW	: Vogelschutzwarte
z.T.	: zum Teil

Quellenverzeichnis

- AGFH (1994): Die Fledermäuse Hessens
- ARBEITSGEMEINSCHAFT ÄSKULAPNATTER (2015): Schutzprojekt Äskulapnatter - Bericht über die Aktivitäten der AG Äskulapnatter im südlichen Odenwald
- BfN (2003): Das europäische Schutzgebietssystem Natura 2000 – Ökologie und Verbreitung von Arten der FFH-Richtlinie in Deutschland; Band 1: Pflanzen und Wirbellose
- BfN (2003): Das europäische Schutzgebietssystem Natura 2000 – Ökologie und Verbreitung von Arten der FFH-Richtlinie in Deutschland; Band 2: Wirbeltiere
- BfN (2003): Das europäische Schutzgebietssystem Natura 2000 – Ökologie und Verbreitung von Arten der FFH-Richtlinie in Deutschland; Band 3: Arten der EU-Osterweiterung
- BfN, Bundesamt für Naturschutz (2007): Nationaler Bericht 2007 gemäß FFH-Richtlinie – Erhaltungszustände der Arten in der kontinentalen Region. (PDF) Bewertung von FFH-Arten in der kontinentalen Region Deutschlands (alle Hauptparameter). Zuletzt abgerufen am 04.11.2013 unter:
http://www.bfn.de/0316_bewertung_arten.html
- DIETZ, C., VON HELVERSEN, O. & NILL, D. (2007): Die Fledermäuse Europas und Nordwestafrikas. Biologie, Kennzeichen, Gefährdung. Kosmos Verlag, Stuttgart, 399 S.
- DIETZEN C. et al (2014-2016): Die Vogelwelt von Rheinland-Pfalz – Band 1 bis 3
- EICHSTÄDT, H. & BASSUS, W. (1995): Untersuchungen zur Nahrungsökologie der Zwergfledermaus (*Pipistrellus pipistrellus*). – *Nyctalus* (N. F.) 5: 561-584.
- GEDEON, K. et al. (2015): Atlas Deutscher Brutvogelarten - ADEBAR
- HESSEN-FORST FENA Naturschutz (2005): Gutachten zur gesamthessischen Situation der Zwergfledermaus *Pipistrellus pipistrellus* – Verbreitung, Kenntnisstand, Gefährdung. Bearbeiter: Institut für Tierökologie und Naturbildung, Simon & Widdig GbR - Büro für Landschaftsökologie, Überarbeitete Version, Stand Februar 2005.
- HESSEN-FORST FENA Naturschutz (2004): Artensteckbrief Spanische Fahne
- HESSEN-FORST FENA Naturschutz (2005): Artgutachten 2004 - Erfassung von *Euplagia quadripunctaria* (Spanische Fahne) in Hessen
- HESSEN-FORST FENA Naturschutz (2005): Artensteckbrief Schlingnatter
- HESSEN-FORST FENA Naturschutz (2005): Artensteckbrief Zauneidechse
- HESSEN-FORST FENA Naturschutz (2006): Nachuntersuchung zur Verbreitung des Heldbocks (*Cerambyx cerdo*, LINNÉ, 1758) in Hessen (Art der Anhänge II und IV der FFH-Richtlinie)(Stand: 27.11.2006) – (Schaffrath für Hessen-Forst FENA)
- HESSEN-FORST FENA Naturschutz (2008): Artensteckbrief Dunkler Wiesenknopf-Ameisenbläuling



- HESSEN-FORST FENA Naturschutz (2008): Artensteckbrief Heller Wiesenknopf-Ameisenbläuling
- HESSEN-FORST FENA Naturschutz (2010): Artenschutzinfo Nr. 3 – Die Haselmaus in Hessen
- HESSEN-FORST FENA Naturschutz (2010): Artenschutzinfo Nr. 7 – Die Äskulapnatter in Hessen
- HESSEN-FORST FENA Naturschutz (2010): Artgutachten - Bundes- und Landesmonitoring in 2010 zur Verbreitung der Haselmaus (*Muscardinus avellanarius*) in Hessen (Art des Anhangs IV der FFH-Richtlinie)
- HESSEN-FORST FENA Naturschutz (2014): Bericht nach Artikel 17 FFH-Richtlinie 2013 – Erhaltungszustand der Arten, Vergleich Hessen – Deutschland (Stand: 13. März 2014)
- HGON+NABU (2010): Vögel in Hessen – Brutvogelatlas
- HMUELV (2015): Leitfaden für die artenschutzrechtliche Prüfung in Hessen – 3. Fassung
- HÖLZINGER, J. et al (2011): Die Vögel Baden-Württembergs – sieben Bände
- HORMANN, M. (2011): Die heimliche Rückkehr des Schwarzstorchs – Der Falke Bd. 58
- HORMANN, M. (2012): Der Schwarzstorch – Der Falke Bd.
- JUSKAITIS, R. & BÜCHNER, S. (2010): Die Haselmaus – Die neue Brehm-Bücherei, Bd. 670
- SCHABEL, P. (2012): TK 6418 – Rotmilan-Horste
- SCHABEL, P. (2012): Ergebnisse der Uhu-Kartierung
- SCHMID, H. et al (2012): Leitfaden Vogelfreundliches Bauen mit Glas und Licht (www.vogelglas.info/public/leitfaden-voegel-und-glas_dt.pdf)
- SIMON, M., S. HÜTTENBÜGEL, J. SMIT-VIERGUTZ & P. BOYE (2004): Ökologie und Schutz von Fledermäusen in Dörfern und Städten. – Schriftenreihe für Landschaftspflege und Naturschutz, Heft 76, Bonn-Bad Godesberg.
- SÜDBECK, P. et al. (2005): Methodenstandards zur Erfassung der Brutvögel Deutschlands
- Trautner, J. (2008): Artenschutz im novellierten BNatSchG – Übersicht für die Planung, Begriffe und fachliche Annäherung. Naturschutz in Recht und Praxis, Interdisziplinäre Online-Zeitschrift für Naturschutz und Naturschutzrecht, Heft 1.
- VSW et al. (2014): Zum Erhaltungszustand der Brutvogelarten Hessens – 2. Fassung (März 2014)

Prüfbögen der formalen Artenschutzprüfung

Teilgruppe *Säugetiere (exklusive Fledermäuse)*

Haselmaus (*Muscardinus avellanarius*)

Teilgruppe *Fledermäuse*

Arten mit Bindung an Baumhöhlen-Quartiere (*Gruppenbetrachtung*)

Teilgruppe *Vögel*

Haussperling (*Passer domesticus*)

Kleinspecht (*Dendrocopus minor*)

Mehlschwalbe (*Delichon urbica*)

Rauchschwalbe (*Hirundo rustica*)

Rotmilan (*Milvus milvus*)

Stieglitz (*Carduelis carduelis*)

Stockente (*Anas platyrhynchos*)

Wacholderdrossel (*Turdus pilaris*)

Teilgruppe *Reptilien*

Äskulapnatter (*Zamenis longissimus*)

Teilgruppe Säugetiere (excl. Fledermäuse)

Durch das Vorhaben betroffene Art:		Haselmaus (<i>Muscardinus avellanarius</i>)	
		Blatt 1	
Allgemeine Angaben			
Schutzstatus und Gefährdungsstufe		<input checked="" type="checkbox"/> FFH-RL-Anhang IV-Art	RL Deutschland G
		<input type="checkbox"/> Europäische Vogelart	RL Hessen D
Erhaltungszustand	in Hessen unbekannt	<input type="checkbox"/> günstig (grün)	<input type="checkbox"/> ungünstig – unzureichend (gelb) <input type="checkbox"/> ungünstig - schlecht (rot)
Erhaltungszustand	in Deutschland unbekannt	<input type="checkbox"/> günstig (grün)	<input type="checkbox"/> ungünstig – unzureichend (gelb) <input type="checkbox"/> ungünstig - schlecht (rot)
Erhaltungszustand	in der EU unbekannt	<input type="checkbox"/> günstig (grün)	<input type="checkbox"/> ungünstig – unzureichend (gelb) <input type="checkbox"/> ungünstig - schlecht (rot)
Lebensraumsprüche/Verhaltensweise	<i>Die Haselmaus besiedelt vornehmlich Waldränder, sonnige Lichtungen oder sonnige Waldflächen mit Unterholz, kommt aber auch in feuchten Wäldern (Hartholzauwe) vor; charakteristisch sind kleinräumig wechselnde Bestände von Gehölzen und fruchttragenden Sträuchern; bei geeignetem Habitatangebot (reich strukturierte Parklandschaften, Obstgärten) dringt die Art auch in besiedelte Bereiche vor; die Überwinterung erfolgt in Kugelnestern am Boden oder in Bodennähe, während die Schlafnester in Sträuchern, Bäumen oder Nistkästen angelegt werden</i>		
Verbreitung	<i>Das Verbreitungsbild in Deutschland zeigt sich noch sehr lückenhaft, während in Hessen eine großflächige Verbreitung mit Schwerpunkten im Westerwald, Taunus, Osthessischem Bergland, Vogelsberg und Rhön – wobei aber auch Nachweise aus dem Rhein-Main-Gebiet vorliegen</i>		
Vorhabensbezogene Angaben			
Vorkommen im Untersuchungsraum			
<input type="checkbox"/> nachgewiesen		entfällt	
<input checked="" type="checkbox"/> sehr wahrscheinlich anzunehmen		<i>Aufgrund des vorhandenen Strukturangebotes und des im Naturraum bekannten Vorkommens, ist auch ein Vorkommen im Vorhabensgebiet nicht auszuschließen</i>	
Prognose und Bewertung der Tatbestände nach § 44 BNatSchG			
Entnahme, Beschädigung, Zerstörung von Fortpflanzungs-/Ruhestätten § 44 Abs.1 Nr. 3 BNatSchG)			
Können Fortpflanzungs- oder Ruhestätten aus der Natur entnommen, beschädigt oder zerstört werden? <i>Vermeidungsmaßnahmen zunächst unberücksichtigt</i>		<input checked="" type="checkbox"/> ja <input type="checkbox"/> nein	<i>Durch Rodung der Gehölzbestände werden potenziell nutzbare Quartierstrukturen der Haselmaus zerstört</i>
Sind Vermeidungs-Maßnahmen möglich?		<input type="checkbox"/> ja <input checked="" type="checkbox"/> nein	<i>Das Nutzungskonzept sieht – zumindest in Teilbereichen – die Inanspruchnahme von Gehölzflächen vor</i>
Wird die ökologische Funktion im räumlichen Zusammenhang ohne vorgezogene Ausgleichs-Maßnahmen (CEF) gewahrt (§ 44 (5) Satz 2 BNatSchG)? <i>Vermeidungsmaßnahmen berücksichtigt</i>		<input checked="" type="checkbox"/> ja <input type="checkbox"/> nein	<i>Im funktionalen Umfeld sind hinreichend geeignete Habitatkomplexe und Nahrungssträucher für die Haselmaus vorhanden; zudem ist ein Teilerhalt des Gehölzkomplexes möglich (V 02) wie auch Quartierhilfen installiert werden (V 01).</i>

Durch das Vorhaben betroffene Art:		Haselmaus (<i>Muscardinus avellanarius</i>)
		Blatt 2
Entnahme, Beschädigung, Zerstörung von Fortpflanzungs-/Ruhestätten § 44 Abs.1 Nr. 3 BNatSchG Fortsetzung ...		
Wenn nein – kann die ökologische Funktion durch vorgezogene Ausgleichs-Maßnahmen (CEF) gewährleistet werden?	<input type="checkbox"/> ja <input type="checkbox"/> nein	<i>entfällt</i>
Der Verbotstatbestand ‚Entnahme, Beschädigung, Zerstörung von Fortpflanzungs- oder Ruhestätten‘ tritt ein.		<input type="checkbox"/> ja <input checked="" type="checkbox"/> nein
Fang, Verletzung, Tötung wild lebender Tiere (§ 44 Abs. 1 Nr. 1 BNatSchG)		
Können Tiere gefangen, verletzt oder getötet werden? <i>Vermeidungsmaßnahmen zunächst unberücksichtigt</i>	<input checked="" type="checkbox"/> ja <input type="checkbox"/> nein	<i>Zerstörung von besetzten Winternestern bei den Rodungen</i>
Sind Vermeidungs-Maßnahmen möglich?	<input checked="" type="checkbox"/> ja <input type="checkbox"/> nein	<i>Schonende Gehölzrodung (V 01)</i>
Verbleibt unter Berücksichtigung der Vermeidungsmaßnahmen ein signifikant erhöhtes Verletzungs- oder Tötungsrisiko? <i>Wenn ja – Verbotsauslösung!</i>	<input type="checkbox"/> ja <input checked="" type="checkbox"/> nein	<i>Aufgrund der Maßnahmenwirksamkeit ist von keinem signifikant erhöhten Verletzungs- oder Tötungsrisiko auszugehen</i>
Der Verbotstatbestand ‚Fangen, Töten, Verletzen‘ tritt ein.		<input type="checkbox"/> ja <input checked="" type="checkbox"/> nein
Störungstatbestände (§ 44 Abs. 1 Nr. 2 BNatSchG)		
Können wild lebende Tiere während der Fortpflanzungs-, Aufzucht-, Mauser- Überwinterungs- und Wanderungszeiten erheblich gestört werden?	<input type="checkbox"/> ja <input checked="" type="checkbox"/> nein	<i>Die vorhandene störökologische Belastungsintensität wird nicht überschritten, da ggf. vorkommende Haselmäuse in die vorhandenen bzw. strukturell optimierten Anschlusshabitats ausweichen werden; die Art ist zudem unempfindlich gegenüber Störreize des anthropogenen Umfeldes und nutzt auch siedlungsnah Habitats</i>
Sind Vermeidungs-Maßnahmen möglich?	<input type="checkbox"/> ja <input type="checkbox"/> nein	<i>entfällt</i>
Wird eine erhebliche Störung durch obengenannte Maßnahmen vollständig vermieden	<input type="checkbox"/> ja <input type="checkbox"/> nein	<i>entfällt</i>
Der Verbotstatbestand ‚erhebliche Störung‘ tritt ein.		<input type="checkbox"/> ja <input checked="" type="checkbox"/> nein
Entnahme von wild lebenden Pflanzen; Standortbeschädigung/-zerstörung (§ 44 (1) Nr. 4 BNatSchG)		
Entfällt grundsätzlich, da keine Pflanzenart betroffen ist		
Ausnahmegenehmigung nach § 45 Abs.7 BNatSchG erforderlich?		
Tritt einer der Verbotstatbestände nach § 44 (1) Nr. 1 bis 4 BNatSchG ein? <i>(Unter Berücksichtigung der Wirkungsprognose / der vorgesehenen Maßnahmen)</i>	<input type="checkbox"/> ja <input checked="" type="checkbox"/> nein	
<input type="checkbox"/> Ausnahme erforderlich <i>Prüfung der Ausnahmevoraussetzungen</i>	<input checked="" type="checkbox"/> Ausnahme nicht erforderlich <i>Artenschutzprüfung abgeschlossen</i>	

Durch das Vorhaben betroffene Art: Haselmaus (*Muscardinus avellanarius*)
Blatt 3

Zusammenfassung

Folgende fachlich geeigneten und zumutbaren Maßnahmen sind in den Planunterlagen dargestellt und berücksichtigt worden:

- Vermeidungsmaßnahmen
- CEF-Maßnahmen zur Funktionssicherung im räumlichen Zusammenhang
- FCS-Maßnahmen zur Sicherung des derzeitigen Erhaltungszustandes der Population über den örtlichen Funktionsraum hinaus
- Gegebenenfalls erforderliches Monitoring und Risikomanagement für die oben dargestellten Maßnahmen werden in den Planunterlagen verbindlich festgelegt

Unter Berücksichtigung von Wirkungsprognose und vorgesehenen Maßnahmen

- tritt kein Verbotstatbestand des § 44 (1) Nr. 1 – 4 ein, so dass keine Ausnahme gem. § 45 Abs. 7 BNatSchG, ggf. in Verbindung mit Art. 16 FFH-RL erforderlich ist
- liegen die Ausnahmevoraussetzungen gemäß § 45 Abs. 7 BNatSchG vor ggf. in Verbindung mit Art. 16 Abs. 1 FFH-RL
- sind die Ausnahmevoraussetzungen des § 45 Abs. 7 BNatSchG in Verbindung mit Art. 16 Abs. 1 FFH-RL nicht erfüllt!

Teilgruppe Fledermäuse

Durch das Vorhaben betroffene Art: Fledermäuse (indet.) mit Bevorzugung von Baumhöhlen-Quartieren – Blatt 1			
Allgemeine Angaben			
Schutzstatus und Gefährdungsstufe	<input checked="" type="checkbox"/> FFH-RL-Anhang IV-Art <input type="checkbox"/> Europäische Vogelart	RL Deutschland RL Hessen	<i>entfällt</i> <i>entfällt</i>
Erhaltungszustand in Hessen <i>entfällt</i>	<input type="checkbox"/> günstig (grün)	<input type="checkbox"/> ungünstig – unzureichend (gelb)	<input type="checkbox"/> ungünstig - schlecht (rot)
Erhaltungszustand in Deutschland <i>entfällt</i>	<input type="checkbox"/> günstig (grün)	<input type="checkbox"/> ungünstig – unzureichend (gelb)	<input type="checkbox"/> ungünstig - schlecht (rot)
Erhaltungszustand in der EU <i>entfällt</i>	<input type="checkbox"/> günstig (grün)	<input type="checkbox"/> ungünstig – unzureichend (gelb)	<input type="checkbox"/> ungünstig - schlecht (rot)
Lebensraumsprüche/Verhaltensweise	Betroffen sind nur Arten, die Baumhöhlenquartiere als Wochenstuben oder als Schlafplätze nutzen; im betroffenen Landschaftsraum sind dies Bechsteinfledermaus, Braunes Langohr, Fransenfledermaus, Rohrfledermaus, Wasserfledermaus sowie Kleiner und Großer Abendsegler; die genannten Arten nutzen darüber hinaus bevorzugt Mauerrissen, Felsspalten, Höhlen und Stollen als Winterquartiere.		
Verbreitung	<i>entfällt (Gruppenbetrachtung)</i>		
Vorhabensbezogene Angaben			
Vorkommen im Untersuchungsraum			
<input type="checkbox"/> nachgewiesen	<i>entfällt</i>		
<input checked="" type="checkbox"/> sehr wahrscheinlich anzunehmen	<i>Aufgrund des vorhandenen Nistkastens Baumhöhlenangebotes ist ein Vorkommen im Vorhabensgebiet nicht auszuschließen</i>		
Prognose und Bewertung der Tatbestände nach § 44 BNatSchG			
Entnahme, Beschädigung, Zerstörung von Fortpflanzungs-/Ruhestätten § 44 Abs.1 Nr. 3 BNatSchG)			
Können Fortpflanzungs- oder Ruhestätten aus der Natur entnommen, beschädigt oder zerstört werden? <i>Vermeidungsmaßnahmen zunächst unberücksichtigt</i>	<input checked="" type="checkbox"/> ja	<input type="checkbox"/> nein	<i>Im Rahmen der Gehölzrodung kann der Baumhöhlenstandort nicht sicher erhalten werden.</i>
Sind Vermeidungs-Maßnahmen möglich?	<input type="checkbox"/> ja	<input checked="" type="checkbox"/> nein	<i>Zur Umsetzung des Nutzungskonzeptes ist ein Erhalt des Höhlenbaumes wahrscheinlich nicht möglich</i>
Wird die ökologische Funktion im räumlichen Zusammenhang ohne vorgezogene Ausgleichs-Maßnahmen (CEF) gewahrt (§ 44 (5) Satz 2 BNatSchG)? <i>Vermeidungsmaßnahmen berücksichtigt</i>	<input type="checkbox"/> ja	<input checked="" type="checkbox"/> nein	<i>Es muss davon ausgegangen werden, dass entsprechend geeignete Strukturen im funktionalen Umfeld schon von Konkurrenten besetzt sind, so dass hier ein struktureller Ersatz erfolgen muss</i>
Wenn nein – kann die ökologische Funktion durch vorgezogene Ausgleichs-Maßnahmen (CEF) gewährleistet werden?	<input checked="" type="checkbox"/> ja	<input type="checkbox"/> nein	<i>Für jeden abgängigen Höhlenbaum sind zwei geeignete Fledermauskästen im Funktionsraum zu installieren (C 01).</i>
Der Verbotstatbestand ‚Entnahme, Beschädigung, Zerstörung von Fortpflanzungs- oder Ruhestätten‘ tritt ein.	<input type="checkbox"/> ja	<input checked="" type="checkbox"/> nein	



Durch das Vorhaben betroffene Art: Fledermäuse (indet.) mit Bevorzugung von Baumhöhlen-Quartieren – Blatt 2		
Fang, Verletzung, Tötung wild lebender Tiere (§ 44 Abs. 1 Nr. 1 BNatSchG)		
Können Tiere gefangen, verletzt oder getötet werden? <i>Vermeidungsmaßnahmen zunächst unberücksichtigt</i>	<input checked="" type="checkbox"/> ja <input type="checkbox"/> nein	<i>Durch Rodung des im Betrachtungsraum vorhandenen Höhlenbaumes während der Ruhezeit denkbar.</i>
Sind Vermeidungs-Maßnahmen möglich?	<input checked="" type="checkbox"/> ja <input type="checkbox"/> nein	<i>Aktualisierte Nachsuche nach vorhandenen Baumhöhlen unmittelbar vor der Fällung (V 03); Höhlenbaumrodung außerhalb der Nutzungsphase (V 04)</i>
Verbleibt unter Berücksichtigung der Vermeidungsmaßnahmen ein signifikant erhöhtes Verletzungs- oder Tötungsrisiko? <i>Wenn ja – Verbotsauslösung!</i>	<input type="checkbox"/> ja <input checked="" type="checkbox"/> nein	<i>Aufgrund der Maßnahmenwirksamkeit ist von keinem signifikant erhöhten Verletzungs- oder Tötungsrisiko auszugehen</i>
Der Verbotstatbestand ‚Fangen, Töten, Verletzen‘ tritt ein.		<input type="checkbox"/> ja <input checked="" type="checkbox"/> nein
Störungstatbestände (§ 44 Abs. 1 Nr. 2 BNatSchG)		
Können wild lebende Tiere während der Fortpflanzungs-, Aufzucht-, Mauser- Überwinterungs- und Wanderungszeiten erheblich gestört werden?	<input type="checkbox"/> ja <input checked="" type="checkbox"/> nein	<i>Da das nutzbare Quartierpotenzial in einen störungsarmen Raum verlagert wird, sind entsprechende Beeinträchtigungen ausschließbar</i>
Sind Vermeidungs-Maßnahmen möglich?	<input type="checkbox"/> ja <input type="checkbox"/> nein	<i>entfällt</i>
Wird eine erhebliche Störung durch obengenannte Maßnahmen vollständig vermieden	<input type="checkbox"/> ja <input type="checkbox"/> nein	<i>entfällt</i>
Der Verbotstatbestand ‚erhebliche Störung‘ tritt ein.		<input type="checkbox"/> ja <input checked="" type="checkbox"/> nein
Entnahme von wild lebenden Pflanzen; Standortbeschädigung/-zerstörung (§ 44 (1) Nr. 4 BNatSchG)		
Entfällt grundsätzlich, da keine Pflanzenart betroffen ist		
Ausnahmegenehmigung nach § 45 Abs.7 BNatSchG erforderlich?		
Tritt einer der Verbotstatbestände nach § 44 (1) Nr. 1 bis 4 BNatSchG ein? <i>(Unter Berücksichtigung der Wirkungsprognose / der vorgesehenen Maßnahmen)</i>		<input type="checkbox"/> ja <input checked="" type="checkbox"/> nein
<input type="checkbox"/> Ausnahme erforderlich <i>Prüfung der Ausnahmevoraussetzungen</i>	<input checked="" type="checkbox"/> Ausnahme nicht erforderlich <i>Artenschutzprüfung abgeschlossen</i>	

Durch das Vorhaben betroffene Art: Fledermäuse (indet.) mit Bevorzugung von Baumhöhlen-Quartieren – Blatt 3

Zusammenfassung

Folgende fachlich geeigneten und zumutbaren Maßnahmen sind in den Planunterlagen dargestellt und berücksichtigt worden:

- Vermeidungsmaßnahmen
- CEF-Maßnahmen zur Funktionssicherung im räumlichen Zusammenhang
- FCS-Maßnahmen zur Sicherung des derzeitigen Erhaltungszustandes der Population über den örtlichen Funktionsraum hinaus
- Gegebenenfalls erforderliches Monitoring und Risikomanagement für die oben dargestellten Maßnahmen werden in den Planunterlagen verbindlich festgelegt

Unter Berücksichtigung von Wirkungsprognose und vorgesehenen Maßnahmen

- tritt kein Verbotstatbestand des § 44 (1) Nr. 1 – 4 ein, so dass keine Ausnahme gem. § 45 Abs. 7 BNatSchG, ggf. in Verbindung mit Art. 16 FFH-RL erforderlich ist
- liegen die Ausnahmevoraussetzungen gemäß § 45 Abs. 7 BNatSchG vor ggf. in Verbindung mit Art. 16 Abs. 1 FFH-RL
- sind die Ausnahmevoraussetzungen des § 45 Abs. 7 BNatSchG in Verbindung mit Art. 16 Abs. 1 FFH-RL nicht erfüllt!

Teilgruppe Vögel

Durch das Vorhaben betroffene Art:		Haussperling (<i>Passer domesticus</i>) Blatt 1	
Allgemeine Angaben			
Schutzstatus und Gefährdungsstufe	<input type="checkbox"/> FFH-RL-Anhang IV-Art <input checked="" type="checkbox"/> Europäische Vogelart	RL Deutschland V RL Hessen 3	
Erhaltungszustand in Hessen	<input type="checkbox"/> günstig (grün)	<input checked="" type="checkbox"/> ungünstig – unzureichend (gelb)	<input type="checkbox"/> ungünstig - schlecht (rot)
Erhaltungszustand in Deutschland	<input type="checkbox"/> günstig (grün)	<input type="checkbox"/> ungünstig – unzureichend (gelb)	<input type="checkbox"/> ungünstig - schlecht (rot)
Erhaltungszustand in der EU	<input type="checkbox"/> günstig (grün)	<input type="checkbox"/> ungünstig – unzureichend (gelb)	<input type="checkbox"/> ungünstig - schlecht (rot)
Lebensraumsprüche/Verhaltensweise	<i>Siedler im Kulturland und in menschlichen Siedlungen; stärkere anthropogene Bindung als Feldsperling; brütet in Baumhöhlen, Nistkästen und Gebäudenischen.</i>		
Verbreitung	<i>In Deutschland und Hessen flächendeckend vorkommend</i>		
Vorhabensbezogene Angaben			
Vorkommen im Untersuchungsraum			
<input checked="" type="checkbox"/> nachgewiesen	<i>Vorkommen der Art wurden bei den aktuellen Begehungen in 2022 für den Bereich des Bebauungsplans nachgewiesen; aufgrund der strukturellen Gegebenheiten in Verbindung mit den Beobachtungsdaten wird der Haussperling als Randsiedler und Nahrungsgast eingestuft.</i>		
<input type="checkbox"/> sehr wahrscheinlich anzunehmen	<i>entfällt</i>		
Prognose und Bewertung der Tatbestände nach § 44 BNatSchG			
Entnahme, Beschädigung, Zerstörung von Fortpflanzungs-/Ruhestätten § 44 Abs.1 Nr. 3 BNatSchG)			
Können Fortpflanzungs- oder Ruhestätten aus der Natur entnommen, beschädigt oder zerstört werden? <i>Vermeidungsmaßnahmen zunächst unberücksichtigt</i>	<input type="checkbox"/> ja	<input checked="" type="checkbox"/> nein	<i>Im relevanten Eingriffsraum fehlen die strukturellen Voraussetzungen für die Anlage von Nestern; nur als Gastvogelart beobachtet</i>
Sind Vermeidungs-Maßnahmen möglich?	<input type="checkbox"/> ja	<input type="checkbox"/> nein	<i>entfällt</i>
Wird die ökologische Funktion im räumlichen Zusammenhang ohne vorgezogene Ausgleichs-Maßnahmen (CEF) gewahrt (§ 44 (5) Satz 2 BNatSchG)? <i>Vermeidungsmaßnahmen berücksichtigt</i>	<input type="checkbox"/> ja	<input type="checkbox"/> nein	<i>entfällt</i>
Wenn nein – kann die ökologische Funktion durch vorgezogene Ausgleichs-Maßnahmen (CEF) gewährleistet werden?	<input type="checkbox"/> ja	<input type="checkbox"/> nein	<i>entfällt</i>
Der Verbotstatbestand ‚Entnahme, Beschädigung, Zerstörung von Fortpflanzungs- oder Ruhestätten‘ tritt ein.	<input type="checkbox"/> ja	<input checked="" type="checkbox"/> nein	

Durch das Vorhaben betroffene Art:		Haussperling (<i>Passer domesticus</i>)	
		Blatt 2	
Fang, Verletzung, Tötung wild lebender Tiere (§ 44 Abs. 1 Nr. 1 BNatSchG)			
Können Tiere gefangen, verletzt oder getötet werden? <i>Vermeidungsmaßnahmen zunächst unberücksichtigt</i>	<input checked="" type="checkbox"/> ja	<input type="checkbox"/> nein	<i>Im Rahmen der Transferflüge kann es durch Kollisionen mit großen Glasfassaden oder spiegelnden Flächen zu Verletzungen oder gar Tötungen kommen</i>
Sind Vermeidungs-Maßnahmen möglich?	<input checked="" type="checkbox"/> ja	<input type="checkbox"/> nein	<i>Vorgaben zur Minderung des Vogelschlagrisikos an spiegelnden Flächen (V 05)</i>
Verbleibt unter Berücksichtigung der Vermeidungsmaßnahmen ein signifikant erhöhtes Verletzungs- oder Tötungsrisiko? <i>Wenn ja – Verbotsauslösung!</i>	<input type="checkbox"/> ja	<input checked="" type="checkbox"/> nein	<i>Aufgrund der Maßnahmenwirksamkeit ist von keinem signifikant erhöhten Verletzungs- oder Tötungsrisiko auszugehen</i>
Der Verbotstatbestand ‚Fangen, Töten, Verletzen‘ tritt ein.		<input type="checkbox"/> ja	<input checked="" type="checkbox"/> nein
Störungstatbestände (§ 44 Abs. 1 Nr. 2 BNatSchG)			
Können wild lebende Tiere während der Fortpflanzungs-, Aufzucht-, Mauser- Überwinterungs- und Wanderungszeiten erheblich gestört werden?	<input type="checkbox"/> ja	<input checked="" type="checkbox"/> nein	<i>Die Art ist an das anthropogen Umfeld angepasst und gilt als weitgehend unempfindlich gegenüber anthropogen verursachten Störreizen</i>
Sind Vermeidungs-Maßnahmen möglich?	<input type="checkbox"/> ja	<input type="checkbox"/> nein	<i>entfällt</i>
Wird eine erhebliche Störung durch obengenannte Maßnahmen vollständig vermieden	<input type="checkbox"/> ja	<input type="checkbox"/> nein	<i>entfällt</i>
Der Verbotstatbestand ‚erhebliche Störung‘ tritt ein.		<input type="checkbox"/> ja	<input checked="" type="checkbox"/> nein
Entnahme von wild lebenden Pflanzen; Standortbeschädigung/-zerstörung (§ 44 (1) Nr. 4 BNatSchG)			
Entfällt grundsätzlich, da keine Pflanzenart betroffen ist			
Ausnahmegenehmigung nach § 45 Abs.7 BNatSchG erforderlich?			
Tritt einer der Verbotstatbestände nach § 44 (1) Nr. 1 bis 4 BNatSchG ein? <i>(Unter Berücksichtigung der Wirkungsprognose / der vorgesehenen Maßnahmen)</i>		<input type="checkbox"/> ja	<input checked="" type="checkbox"/> nein
<input type="checkbox"/> Ausnahme erforderlich <i>Prüfung der Ausnahmevoraussetzungen</i>		<input checked="" type="checkbox"/> Ausnahme nicht erforderlich <i>Artenschutzprüfung abgeschlossen</i>	
Zusammenfassung			
Folgende fachlich geeigneten und zumutbaren Maßnahmen sind in den Planunterlagen dargestellt und berücksichtigt worden:			
<input checked="" type="checkbox"/> Vermeidungsmaßnahmen			
<input type="checkbox"/> CEF-Maßnahmen zur Funktionssicherung im räumlichen Zusammenhang			
<input type="checkbox"/> FCS-Maßnahmen zur Sicherung des derzeitigen Erhaltungszustandes der Population über den örtlichen Funktionsraum hinaus			
<input type="checkbox"/> Gegebenenfalls erforderliches Monitoring und Risikomanagement für die oben dargestellten Maßnahmen werden in den Planunterlagen verbindlich festgelegt			
Unter Berücksichtigung von Wirkungsprognose und vorgesehenen Maßnahmen			
<input checked="" type="checkbox"/> tritt kein Verbotstatbestand des § 44 (1) Nr. 1 – 4 ein, so dass keine Ausnahme gem. § 45 Abs. 7 BNatSchG, ggf. in Verbindung mit Art. 16 FFH-RL erforderlich ist			
<input type="checkbox"/> liegen die Ausnahmevoraussetzungen gemäß § 45 Abs. 7 BNatSchG vor ggf. in Verbindung mit Art. 16 Abs. 1 FFH-RL			
<input type="checkbox"/> sind die Ausnahmevoraussetzungen des § 45 Abs. 7 BNatSchG in Verbindung mit Art. 16 Abs. 1 FFH-RL nicht erfüllt!			

Durch das Vorhaben betroffene Art:		Kleinspecht (<i>Dendrocopus minor</i>) Blatt 1	
Allgemeine Angaben			
Schutzstatus und Gefährdungsstufe	<input type="checkbox"/> FFH-RL-Anhang IV-Art	RL Deutschland	V
	<input checked="" type="checkbox"/> Europäische Vogelart	RL Hessen	--
Erhaltungszustand in Hessen	<input type="checkbox"/> günstig (grün)	<input checked="" type="checkbox"/> ungünstig – unzureichend (gelb)	<input type="checkbox"/> ungünstig - schlecht (rot)
Erhaltungszustand in Deutschland	<input type="checkbox"/> günstig (grün)	<input type="checkbox"/> ungünstig – unzureichend (gelb)	<input type="checkbox"/> ungünstig - schlecht (rot)
Erhaltungszustand in der EU	<input type="checkbox"/> günstig (grün)	<input type="checkbox"/> ungünstig – unzureichend (gelb)	<input type="checkbox"/> ungünstig - schlecht (rot)
Lebensraumansprüche/Verhaltensweise	<i>Siedler in Auwäldern, Ufergehölzen, aber auch in Parkanlagen und Mischwäldern; die Bäume sollten über ein großes Angebot an toten Ästen verfügen; Anlage der Nisthöhle in morschen Bäumen, wobei jedes Jahr eine neue Höhle gezimmert wird; liest vor allem Blatt- und Rindenläuse von Blättern und Ästen der Kronenbereiche; großer Revieranspruch.</i>		
Verbreitung	<i>In Deutschland und Hessen flächendeckend vorkommend</i>		
Vorhabensbezogene Angaben			
Vorkommen im Untersuchungsraum			
<input checked="" type="checkbox"/> nachgewiesen	<i>Vorkommen der Art wurden im Rahmen der avifaunistischen Untersuchungen in 2022 für einen südwestlich des Plangebietes liegenden Gehölzkomplex dokumentiert; hier konnte eine beflogene Höhle des Kleinspechtes detektiert werden (vgl. dazu auch Abbildung 6 und Karte 3); aufgrund der räumlichen Situation wurde die Art als Randsiedler eingestuft.</i>		
<input type="checkbox"/> sehr wahrscheinlich anzunehmen	<i>entfällt</i>		
Prognose und Bewertung der Tatbestände nach § 44 BNatSchG			
Entnahme, Beschädigung, Zerstörung von Fortpflanzungs-/Ruhestätten § 44 Abs.1 Nr. 3 BNatSchG)			
Können Fortpflanzungs- oder Ruhestätten aus der Natur entnommen, beschädigt oder zerstört werden? <i>Vermeidungsmaßnahmen zunächst unberücksichtigt</i>	<input type="checkbox"/> ja	<input checked="" type="checkbox"/> nein	<i>Im relevanten Wirkzonenbereich waren keine besetzten Reviere der Art nachweisbar; nur Gastvogelart.</i>
Sind Vermeidungs-Maßnahmen möglich?	<input type="checkbox"/> ja	<input type="checkbox"/> nein	<i>entfällt</i>
Wird die ökologische Funktion im räumlichen Zusammenhang ohne vorgezogene Ausgleichs-Maßnahmen (CEF) gewahrt (§ 44 (5) Satz 2 BNatSchG)? <i>Vermeidungsmaßnahmen berücksichtigt</i>	<input type="checkbox"/> ja	<input type="checkbox"/> nein	<i>entfällt</i>
Wenn nein – kann die ökologische Funktion durch vorgezogene Ausgleichs-Maßnahmen (CEF) gewährleistet werden?	<input type="checkbox"/> ja	<input type="checkbox"/> nein	<i>entfällt</i>
Der Verbotstatbestand ‚Entnahme, Beschädigung, Zerstörung von Fortpflanzungs- oder Ruhestätten‘ tritt ein.	<input type="checkbox"/> ja	<input checked="" type="checkbox"/> nein	

Durch das Vorhaben betroffene Art:		Kleinspecht (<i>Dendrocopus minor</i>)	
		Blatt 2	
Fang, Verletzung, Tötung wild lebender Tiere (§ 44 Abs. 1 Nr. 1 BNatSchG)			
Können Tiere gefangen, verletzt oder getötet werden? <i>Vermeidungsmaßnahmen zunächst unberücksichtigt</i>	<input checked="" type="checkbox"/> ja	<input type="checkbox"/> nein	<i>Im Rahmen der Transferflüge kann es durch Kollisionen mit großen Glasfassaden oder spiegelnden Flächen zu Verletzungen oder gar Tötungen kommen</i>
Sind Vermeidungs-Maßnahmen möglich?	<input checked="" type="checkbox"/> ja	<input type="checkbox"/> nein	<i>Vorgaben zur Minderung des Vogelschlagrisikos an spiegelnden Flächen (V 05)</i>
Verbleibt unter Berücksichtigung der Vermeidungsmaßnahmen ein signifikant erhöhtes Verletzungs- oder Tötungsrisiko? <i>Wenn ja – Verbotsauslösung!</i>	<input type="checkbox"/> ja	<input checked="" type="checkbox"/> nein	<i>Aufgrund der Maßnahmenwirksamkeit ist von keinem signifikant erhöhten Verletzungs- oder Tötungsrisiko auszugehen</i>
Der Verbotstatbestand ‚Fangen, Töten, Verletzen‘ tritt ein.		<input type="checkbox"/> ja	<input checked="" type="checkbox"/> nein
Störungstatbestände (§ 44 Abs. 1 Nr. 2 BNatSchG)			
Können wild lebende Tiere während der Fortpflanzungs-, Aufzucht-, Mauser- Überwinterungs- und Wanderungszeiten erheblich gestört werden?	<input type="checkbox"/> ja	<input checked="" type="checkbox"/> nein	<i>Innerhalb der störökologisch bedeutsamen Wirkzone ist kein Brutplatz vorhanden</i>
Sind Vermeidungs-Maßnahmen möglich?	<input type="checkbox"/> ja	<input type="checkbox"/> nein	<i>entfällt</i>
Wird eine erhebliche Störung durch obengenannte Maßnahmen vollständig vermieden	<input type="checkbox"/> ja	<input type="checkbox"/> nein	<i>entfällt</i>
Der Verbotstatbestand ‚erhebliche Störung‘ tritt ein.		<input type="checkbox"/> ja	<input checked="" type="checkbox"/> nein
Entnahme von wild lebenden Pflanzen; Standortbeschädigung/-zerstörung (§ 44 (1) Nr. 4 BNatSchG) Entfällt grundsätzlich, da keine Pflanzenart betroffen ist			
Ausnahmegenehmigung nach § 45 Abs.7 BNatSchG erforderlich?			
Tritt einer der Verbotstatbestände nach § 44 (1) Nr. 1 bis 4 BNatSchG ein? <i>(Unter Berücksichtigung der Wirkungsprognose / der vorgesehenen Maßnahmen)</i>		<input type="checkbox"/> ja	<input checked="" type="checkbox"/> nein
<input type="checkbox"/> Ausnahme erforderlich <i>Prüfung der Ausnahmevoraussetzungen</i>		<input checked="" type="checkbox"/> Ausnahme nicht erforderlich <i>Artenschutzprüfung abgeschlossen</i>	
Zusammenfassung			
Folgende fachlich geeigneten und zumutbaren Maßnahmen sind in den Planunterlagen dargestellt und berücksichtigt worden:			
<input checked="" type="checkbox"/> Vermeidungsmaßnahmen <input type="checkbox"/> CEF-Maßnahmen zur Funktionssicherung im räumlichen Zusammenhang <input type="checkbox"/> FCS-Maßnahmen zur Sicherung des derzeitigen Erhaltungszustandes der Population über den örtlichen Funktionsraum hinaus <input type="checkbox"/> Gegebenenfalls erforderliches Monitoring und Risikomanagement für die oben dargestellten Maßnahmen werden in den Planunterlagen verbindlich festgelegt			
Unter Berücksichtigung von Wirkungsprognose und vorgesehenen Maßnahmen			
<input checked="" type="checkbox"/> tritt kein Verbotstatbestand des § 44 (1) Nr. 1 – 4 ein, so dass keine Ausnahme gem. § 45 Abs. 7 BNatSchG, ggf. in Verbindung mit Art. 16 FFH-RL erforderlich ist <input type="checkbox"/> liegen die Ausnahmevoraussetzungen gemäß § 45 Abs. 7 BNatSchG vor ggf. in Verbindung mit Art. 16 Abs. 1 FFH-RL <input type="checkbox"/> sind die Ausnahmevoraussetzungen des § 45 Abs. 7 BNatSchG in Verbindung mit Art. 16 Abs. 1 FFH-RL nicht erfüllt!			

Durch das Vorhaben betroffene Art:		Mehlschwalbe (<i>Delichon urbica</i>) Blatt 1	
Allgemeine Angaben			
Schutzstatus und Gefährdungsstufe	<input type="checkbox"/> FFH-RL-Anhang IV-Art	RL Deutschland	V
	<input checked="" type="checkbox"/> Europäische Vogelart	RL Hessen	3
Erhaltungszustand in Hessen	<input type="checkbox"/> günstig (grün)	<input checked="" type="checkbox"/> ungünstig – unzureichend (gelb)	<input type="checkbox"/> ungünstig - schlecht (rot)
Erhaltungszustand in Deutschland	<input type="checkbox"/> günstig (grün)	<input type="checkbox"/> ungünstig – unzureichend (gelb)	<input type="checkbox"/> ungünstig - schlecht (rot)
Erhaltungszustand in der EU	<input type="checkbox"/> günstig (grün)	<input type="checkbox"/> ungünstig – unzureichend (gelb)	<input type="checkbox"/> ungünstig - schlecht (rot)
Lebensraumansprüche/Verhaltensweise	<i>Luftjäger; Koloniebrüter an menschlichen Bauwerken; benötigt feuchte Substrate für den Nestbau, besiedelt aber auch Nistkästen; starke synanthrope Bindung</i>		
Verbreitung	<i>In Deutschland und Hessen verbreitet</i>		
Vorhabensbezogene Angaben			
Vorkommen im Untersuchungsraum			
<input checked="" type="checkbox"/> nachgewiesen	<i>Vorkommen der Art wurden im Rahmen der aktuellen Begehungen in 2022 für den Betrachtungsraum belegt; die Mehlschwalbe wird hier als Nahrungsgast eingestuft</i>		
<input type="checkbox"/> sehr wahrscheinlich anzunehmen	<i>entfällt</i>		
Prognose und Bewertung der Tatbestände nach § 44 BNatSchG			
Entnahme, Beschädigung, Zerstörung von Fortpflanzungs-/Ruhestätten § 44 Abs.1 Nr. 3 BNatSchG)			
Können Fortpflanzungs- oder Ruhestätten aus der Natur entnommen, beschädigt oder zerstört werden? <i>Vermeidungsmaßnahmen zunächst unberücksichtigt</i>	<input type="checkbox"/> ja	<input checked="" type="checkbox"/> nein	<i>Im relevanten Eingriffsraum fehlen die strukturellen Voraussetzungen für die Anlage von Nestern; nur als Gastvogelart beobachtet</i>
Sind Vermeidungs-Maßnahmen möglich?	<input type="checkbox"/> ja	<input type="checkbox"/> nein	<i>entfällt</i>
Wird die ökologische Funktion im räumlichen Zusammenhang ohne vorgezogene Ausgleichs-Maßnahmen (CEF) gewahrt (§ 44 (5) Satz 2 BNatSchG)? <i>Vermeidungsmaßnahmen berücksichtigt</i>	<input type="checkbox"/> ja	<input type="checkbox"/> nein	<i>entfällt</i>
Wenn nein – kann die ökologische Funktion durch vorgezogene Ausgleichs-Maßnahmen (CEF) gewährleistet werden?	<input type="checkbox"/> ja	<input type="checkbox"/> nein	<i>entfällt</i>
Der Verbotstatbestand ‚Entnahme, Beschädigung, Zerstörung von Fortpflanzungs- oder Ruhestätten‘ tritt ein.	<input type="checkbox"/> ja	<input checked="" type="checkbox"/> nein	

Durch das Vorhaben betroffene Art:		Mehlschwalbe (<i>Delichon urbica</i>) Blatt 2
Fang, Verletzung, Tötung wild lebender Tiere (§ 44 Abs. 1 Nr. 1 BNatSchG)		
Können Tiere gefangen, verletzt oder getötet werden? <i>Vermeidungsmaßnahmen zunächst unberücksichtigt</i>	<input checked="" type="checkbox"/> ja <input type="checkbox"/> nein	<i>Im Rahmen der Jagdflüge kann es durch Kollisionen mit großen Glasfassaden oder spiegelnden Flächen zu Verletzungen oder gar Tötungen kommen</i>
Sind Vermeidungs-Maßnahmen möglich?	<input checked="" type="checkbox"/> ja <input type="checkbox"/> nein	<i>Vorgaben zur Minderung des Vogelschlagrisikos an spiegelnden Flächen (V 05)</i>
Verbleibt unter Berücksichtigung der Vermeidungsmaßnahmen ein signifikant erhöhtes Verletzungs- oder Tötungsrisiko? <i>Wenn ja – Verbotsauslösung!</i>	<input type="checkbox"/> ja <input checked="" type="checkbox"/> nein	<i>Aufgrund der Maßnahmenwirksamkeit ist von keinem signifikant erhöhten Verletzungs- oder Tötungsrisiko auszugehen</i>
Der Verbotstatbestand ‚Fangen, Töten, Verletzen‘ tritt ein.		<input type="checkbox"/> ja <input checked="" type="checkbox"/> nein
Störungstatbestände (§ 44 Abs. 1 Nr. 2 BNatSchG)		
Können wild lebende Tiere während der Fortpflanzungs-, Aufzucht-, Mauser- Überwinterungs- und Wanderungszeiten erheblich gestört werden?	<input type="checkbox"/> ja <input checked="" type="checkbox"/> nein	<i>Nutzt nur den Luftraum über dem Plangebiet</i>
Sind Vermeidungs-Maßnahmen möglich?	<input type="checkbox"/> ja <input type="checkbox"/> nein	<i>entfällt</i>
Wird eine erhebliche Störung durch obengenannte Maßnahmen vollständig vermieden	<input type="checkbox"/> ja <input type="checkbox"/> nein	<i>entfällt</i>
Der Verbotstatbestand ‚erhebliche Störung‘ tritt ein.		<input type="checkbox"/> ja <input checked="" type="checkbox"/> nein
Entnahme von wild lebenden Pflanzen; Standortbeschädigung/-zerstörung (§ 44 (1) Nr. 4 BNatSchG)		
Entfällt grundsätzlich, da keine Pflanzenart betroffen ist		
Ausnahmegenehmigung nach § 45 Abs.7 BNatSchG erforderlich?		
Tritt einer der Verbotstatbestände nach § 44 (1) Nr. 1 bis 4 BNatSchG ein? <i>(Unter Berücksichtigung der Wirkungsprognose / der vorgesehenen Maßnahmen)</i>		<input type="checkbox"/> ja <input checked="" type="checkbox"/> nein
<input type="checkbox"/> Ausnahme erforderlich <i>Prüfung der Ausnahmevoraussetzungen</i>	<input checked="" type="checkbox"/> Ausnahme nicht erforderlich <i>Artenschutzprüfung abgeschlossen</i>	
Zusammenfassung		
Folgende fachlich geeigneten und zumutbaren Maßnahmen sind in den Planunterlagen dargestellt und berücksichtigt worden:		
<input checked="" type="checkbox"/> Vermeidungsmaßnahmen <input type="checkbox"/> CEF-Maßnahmen zur Funktionssicherung im räumlichen Zusammenhang <input type="checkbox"/> FCS-Maßnahmen zur Sicherung des derzeitigen Erhaltungszustandes der Population über den örtlichen Funktionsraum hinaus <input type="checkbox"/> Gegebenenfalls erforderliches Monitoring und Risikomanagement für die oben dargestellten Maßnahmen werden in den Planunterlagen verbindlich festgelegt		
Unter Berücksichtigung von Wirkungsprognose und vorgesehenen Maßnahmen		
<input checked="" type="checkbox"/> tritt kein Verbotstatbestand des § 44 (1) Nr. 1 – 4 ein, so dass keine Ausnahme gem. § 45 Abs. 7 BNatSchG, ggf. in Verbindung mit Art. 16 FFH-RL erforderlich ist <input type="checkbox"/> liegen die Ausnahmevoraussetzungen gemäß § 45 Abs. 7 BNatSchG vor ggf. in Verbindung mit Art. 16 Abs. 1 FFH-RL <input type="checkbox"/> sind die Ausnahmevoraussetzungen des § 45 Abs. 7 BNatSchG in Verbindung mit Art. 16 Abs. 1 FFH-RL nicht erfüllt!		

Durch das Vorhaben betroffene Art:		Rauchschwalbe (<i>Hirundo rustica</i>)	
		Blatt 1	
Allgemeine Angaben			
Schutzstatus und Gefährdungsstufe	<input type="checkbox"/> FFH-RL-Anhang IV-Art	RL Deutschland	V
	<input checked="" type="checkbox"/> Europäische Vogelart	RL Hessen	3
Erhaltungszustand in Hessen	<input type="checkbox"/> günstig (grün)	<input checked="" type="checkbox"/> ungünstig – unzureichend (gelb)	<input type="checkbox"/> ungünstig - schlecht (rot)
Erhaltungszustand in Deutschland	<input type="checkbox"/> günstig (grün)	<input type="checkbox"/> ungünstig – unzureichend (gelb)	<input type="checkbox"/> ungünstig - schlecht (rot)
Erhaltungszustand in der EU	<input type="checkbox"/> günstig (grün)	<input type="checkbox"/> ungünstig – unzureichend (gelb)	<input type="checkbox"/> ungünstig - schlecht (rot)
Lebensraumansprüche/Verhaltensweise	<i>Luftjäger; Vorkommen auf Einzelgehöfte und kleinere Dörfer mit landwirtschaftlichen Betrieben konzentriert, selten in Städten; baut ihre Nester gewöhnlich in Ställe und profitiert dabei von dem damit verbundenen Insektenreichtum; starke synanthrope Bindung</i>		
Verbreitung	<i>In Deutschland und Hessen verbreitet</i>		
Vorhabensbezogene Angaben			
Vorkommen im Untersuchungsraum			
<input checked="" type="checkbox"/> nachgewiesen	<i>Vorkommen der Art wurden im Rahmen der aktuellen Begehungen in 2022 für den Betrachtungsraum belegt; die Rauchschwalbe wird hier als Nahrungsgast eingestuft</i>		
<input type="checkbox"/> sehr wahrscheinlich anzunehmen	<i>entfällt</i>		
Prognose und Bewertung der Tatbestände nach § 44 BNatSchG			
Entnahme, Beschädigung, Zerstörung von Fortpflanzungs-/Ruhestätten § 44 Abs.1 Nr. 3 BNatSchG)			
Können Fortpflanzungs- oder Ruhestätten aus der Natur entnommen, beschädigt oder zerstört werden? <i>Vermeidungsmaßnahmen zunächst unberücksichtigt</i>	<input type="checkbox"/> ja	<input checked="" type="checkbox"/> nein	<i>Im relevanten Eingriffsraum fehlen die strukturellen Voraussetzungen für die Anlage von Nestern; nur als Gastvogelart beobachtet</i>
Sind Vermeidungs-Maßnahmen möglich?	<input type="checkbox"/> ja	<input type="checkbox"/> nein	<i>entfällt</i>
Wird die ökologische Funktion im räumlichen Zusammenhang ohne vorgezogene Ausgleichs-Maßnahmen (CEF) gewahrt (§ 44 (5) Satz 2 BNatSchG)? <i>Vermeidungsmaßnahmen berücksichtigt</i>	<input type="checkbox"/> ja	<input type="checkbox"/> nein	<i>entfällt</i>
Wenn nein – kann die ökologische Funktion durch vorgezogene Ausgleichs-Maßnahmen (CEF) gewährleistet werden?	<input type="checkbox"/> ja	<input type="checkbox"/> nein	<i>entfällt</i>
Der Verbotstatbestand ‚Entnahme, Beschädigung, Zerstörung von Fortpflanzungs- oder Ruhestätten‘ tritt ein.	<input type="checkbox"/> ja	<input checked="" type="checkbox"/> nein	

Durch das Vorhaben betroffene Art:		Rauchschwalbe (<i>Hirundo rustica</i>)
Blatt 2		
Fang, Verletzung, Tötung wild lebender Tiere (§ 44 Abs. 1 Nr. 1 BNatSchG)		
Können Tiere gefangen, verletzt oder getötet werden? <i>Vermeidungsmaßnahmen zunächst unberücksichtigt</i>	<input checked="" type="checkbox"/> ja <input type="checkbox"/> nein	<i>Im Rahmen der Jagdflüge kann es durch Kollisionen mit großen Glasfassaden oder spiegelnden Flächen zu Verletzungen oder gar Tötungen kommen</i>
Sind Vermeidungs-Maßnahmen möglich?	<input checked="" type="checkbox"/> ja <input type="checkbox"/> nein	<i>Vorgaben zur Minderung des Vogelschlagrisikos an spiegelnden Flächen (V 06)</i>
Verbleibt unter Berücksichtigung der Vermeidungsmaßnahmen ein signifikant erhöhtes Verletzungs- oder Tötungsrisiko? <i>Wenn ja – Verbotsauslösung!</i>	<input type="checkbox"/> ja <input checked="" type="checkbox"/> nein	<i>Aufgrund der Maßnahmenwirksamkeit ist von keinem signifikant erhöhten Verletzungs- oder Tötungsrisiko auszugehen</i>
Der Verbotstatbestand ‚Fangen, Töten, Verletzen‘ tritt ein.		<input type="checkbox"/> ja <input checked="" type="checkbox"/> nein
Störungstatbestände (§ 44 Abs. 1 Nr. 2 BNatSchG)		
Können wild lebende Tiere während der Fortpflanzungs-, Aufzucht-, Mauser- Überwinterungs- und Wanderungszeiten erheblich gestört werden?	<input type="checkbox"/> ja <input checked="" type="checkbox"/> nein	<i>Die Art ist an das anthropogen Umfeld angepasst und gilt als unempfindlich gegenüber anthropogen verursachten Störreizen</i>
Sind Vermeidungs-Maßnahmen möglich?	<input type="checkbox"/> ja <input type="checkbox"/> nein	<i>entfällt</i>
Wird eine erhebliche Störung durch obengenannte Maßnahmen vollständig vermieden	<input type="checkbox"/> ja <input type="checkbox"/> nein	<i>entfällt</i>
Der Verbotstatbestand ‚erhebliche Störung‘ tritt ein.		<input type="checkbox"/> ja <input checked="" type="checkbox"/> nein
Entnahme von wild lebenden Pflanzen; Standortbeschädigung/-zerstörung (§ 44 (1) Nr. 4 BNatSchG)		
<i>Entfällt grundsätzlich, da keine Pflanzenart betroffen ist</i>		
Ausnahmegenehmigung nach § 45 Abs.7 BNatSchG erforderlich?		
Tritt einer der Verbotstatbestände nach § 44 (1) Nr. 1 bis 4 BNatSchG ein? <i>(Unter Berücksichtigung der Wirkungsprognose / der vorgesehenen Maßnahmen)</i>		<input type="checkbox"/> ja <input checked="" type="checkbox"/> nein
<input type="checkbox"/> Ausnahme erforderlich <i>Prüfung der Ausnahmevoraussetzungen</i>		<input checked="" type="checkbox"/> Ausnahme nicht erforderlich <i>Artenschutzprüfung abgeschlossen</i>
Zusammenfassung		
Folgende fachlich geeigneten und zumutbaren Maßnahmen sind in den Planunterlagen dargestellt und berücksichtigt worden:		
<input checked="" type="checkbox"/> Vermeidungsmaßnahmen <input type="checkbox"/> CEF-Maßnahmen zur Funktionssicherung im räumlichen Zusammenhang <input type="checkbox"/> FCS-Maßnahmen zur Sicherung des derzeitigen Erhaltungszustandes der Population über den örtlichen Funktionsraum hinaus <input type="checkbox"/> Gegebenenfalls erforderliches Monitoring und Risikomanagement für die oben dargestellten Maßnahmen werden in den Planunterlagen verbindlich festgelegt		
Unter Berücksichtigung von Wirkungsprognose und vorgesehenen Maßnahmen		
<input checked="" type="checkbox"/> tritt kein Verbotstatbestand des § 44 (1) Nr. 1 – 4 ein, so dass keine Ausnahme gem. § 45 Abs. 7 BNatSchG, ggf. in Verbindung mit Art. 16 FFH-RL erforderlich ist <input type="checkbox"/> liegen die Ausnahmevoraussetzungen gemäß § 45 Abs. 7 BNatSchG vor ggf. in Verbindung mit Art. 16 Abs. 1 FFH-RL <input type="checkbox"/> sind die Ausnahmevoraussetzungen des § 45 Abs. 7 BNatSchG in Verbindung mit Art. 16 Abs. 1 FFH-RL nicht erfüllt!		

Durch das Vorhaben betroffene Art:		Rotmilan (<i>Milvus milvus</i>) Blatt 1	
Allgemeine Angaben			
Schutzstatus und Gefährdungsstufe	<input type="checkbox"/> FFH-RL-Anhang IV-Art	RL Deutschland	V
	<input checked="" type="checkbox"/> Europäische Vogelart	RL Hessen	--
Erhaltungszustand in Hessen	<input type="checkbox"/> günstig (grün)	<input checked="" type="checkbox"/> ungünstig – unzureichend (gelb)	<input type="checkbox"/> ungünstig - schlecht (rot)
Erhaltungszustand in Deutschland	<input type="checkbox"/> günstig (grün)	<input type="checkbox"/> ungünstig – unzureichend (gelb)	<input type="checkbox"/> ungünstig - schlecht (rot)
Erhaltungszustand in der EU	<input type="checkbox"/> günstig (grün)	<input type="checkbox"/> ungünstig – unzureichend (gelb)	<input type="checkbox"/> ungünstig - schlecht (rot)
Lebensraumsprüche/Verhaltensweise	<i>Bruthabitate sind bevorzugt lichte, exponierte Buchen-Altholzbestände, wobei die eigentlichen Brutplätze meist nahe des Waldrandes auf großkronigen Bäumen (Buchen, Eichen, Kiefer) angelegt werden; Nahrungshabitat ist die strukturreiche, offene Kulturlandschaft der Mittelgebirge, Siedlungsränder sowie Mülldeponien und Verkehrswege</i>		
Verbreitung	<i>In Deutschland und Hessen verbreitet; wobei in Südhessen Bestandsausdünnungen zu beobachten sind</i>		
Vorhabensbezogene Angaben			
Vorkommen im Untersuchungsraum			
<input checked="" type="checkbox"/> nachgewiesen	<i>Vorkommen der Art wurden im Rahmen der aktuellen Begehung in 2022 für den Betrachtungsraum nachgewiesen; aufgrund der strukturellen Gegebenheiten in Verbindung mit den Beobachtungsdaten wird der Rotmilan als Nahrungsgast eingestuft.</i>		
<input type="checkbox"/> sehr wahrscheinlich anzunehmen	<i>entfällt</i>		
Prognose und Bewertung der Tatbestände nach § 44 BNatSchG			
Entnahme, Beschädigung, Zerstörung von Fortpflanzungs-/Ruhestätten § 44 Abs.1 Nr. 3 BNatSchG)			
Können Fortpflanzungs- oder Ruhestätten aus der Natur entnommen, beschädigt oder zerstört werden? <i>Vermeidungsmaßnahmen zunächst unberücksichtigt</i>	<input type="checkbox"/> ja	<input checked="" type="checkbox"/> nein	<i>Im relevanten Wirkzonenbereich waren keine Bruthabitate des Rotmilans nachweisbar; nur Gastvogelart.</i>
Sind Vermeidungs-Maßnahmen möglich?	<input type="checkbox"/> ja	<input type="checkbox"/> nein	<i>entfällt</i>
Wird die ökologische Funktion im räumlichen Zusammenhang ohne vorgezogene Ausgleichs-Maßnahmen (CEF) gewahrt (§ 44 (5) Satz 2 BNatSchG)? <i>Vermeidungsmaßnahmen berücksichtigt</i>	<input type="checkbox"/> ja	<input type="checkbox"/> nein	<i>entfällt</i>
Wenn nein – kann die ökologische Funktion durch vorgezogene Ausgleichs-Maßnahmen (CEF) gewährleistet werden?	<input type="checkbox"/> ja	<input type="checkbox"/> nein	<i>entfällt</i>
Der Verbotstatbestand ‚Entnahme, Beschädigung, Zerstörung von Fortpflanzungs- oder Ruhestätten‘ tritt ein.	<input type="checkbox"/> ja	<input checked="" type="checkbox"/> nein	

Durch das Vorhaben betroffene Art:		Rotmilan (<i>Milvus milvus</i>) Blatt 2	
Fang, Verletzung, Tötung wild lebender Tiere (§ 44 Abs. 1 Nr. 1 BNatSchG)			
Können Tiere gefangen, verletzt oder getötet werden? <i>Vermeidungsmaßnahmen zunächst unberücksichtigt</i>	<input checked="" type="checkbox"/> ja	<input type="checkbox"/> nein	<i>Im Rahmen der Suchflüge kann es durch Kollisionen mit großen Glasfassaden oder spiegelnden Flächen zu Verletzungen oder gar Tötungen kommen</i>
Sind Vermeidungs-Maßnahmen möglich?	<input checked="" type="checkbox"/> ja	<input type="checkbox"/> nein	<i>Vorgaben zur Minderung des Vogelschlagrisikos an spiegelnden Flächen (V 05)</i>
Verbleibt unter Berücksichtigung der Vermeidungsmaßnahmen ein signifikant erhöhtes Verletzungs- oder Tötungsrisiko? <i>Wenn ja – Verbotsauslösung!</i>	<input type="checkbox"/> ja	<input checked="" type="checkbox"/> nein	<i>Aufgrund der Maßnahmenwirksamkeit ist von keinem signifikant erhöhten Verletzungs- oder Tötungsrisiko auszugehen</i>
Der Verbotstatbestand ‚Fangen, Töten, Verletzen‘ tritt ein.		<input type="checkbox"/> ja	<input checked="" type="checkbox"/> nein
Störungstatbestände (§ 44 Abs. 1 Nr. 2 BNatSchG)			
Können wild lebende Tiere während der Fortpflanzungs-, Aufzucht-, Mauser- Überwinterungs- und Wanderungszeiten erheblich gestört werden?	<input type="checkbox"/> ja	<input checked="" type="checkbox"/> nein	<i>Innerhalb der störökologisch bedeutsamen Wirkzone ist kein Brutplatz vorhanden</i>
Sind Vermeidungs-Maßnahmen möglich?	<input type="checkbox"/> ja	<input type="checkbox"/> nein	entfällt
Wird eine erhebliche Störung durch obengenannte Maßnahmen vollständig vermieden	<input type="checkbox"/> ja	<input type="checkbox"/> nein	entfällt
Der Verbotstatbestand ‚erhebliche Störung‘ tritt ein.		<input type="checkbox"/> ja	<input checked="" type="checkbox"/> nein
Entnahme von wild lebenden Pflanzen; Standortbeschädigung/-zerstörung (§ 44 (1) Nr. 4 BNatSchG) Entfällt grundsätzlich, da keine Pflanzenart betroffen ist			
Ausnahmegenehmigung nach § 45 Abs.7 BNatSchG erforderlich?			
Tritt einer der Verbotstatbestände nach § 44 (1) Nr. 1 bis 4 BNatSchG ein? <i>(Unter Berücksichtigung der Wirkungsprognose / der vorgesehenen Maßnahmen)</i>		<input type="checkbox"/> ja	<input checked="" type="checkbox"/> nein
<input type="checkbox"/> Ausnahme erforderlich <i>Prüfung der Ausnahmevoraussetzungen</i>		<input checked="" type="checkbox"/> Ausnahme nicht erforderlich <i>Artenschutzprüfung abgeschlossen</i>	
Zusammenfassung			
Folgende fachlich geeigneten und zumutbaren Maßnahmen sind in den Planunterlagen dargestellt und berücksichtigt worden:			
<input checked="" type="checkbox"/> Vermeidungsmaßnahmen			
<input type="checkbox"/> CEF-Maßnahmen zur Funktionssicherung im räumlichen Zusammenhang			
<input type="checkbox"/> FCS-Maßnahmen zur Sicherung des derzeitigen Erhaltungszustandes der Population über den örtlichen Funktionsraum hinaus			
<input type="checkbox"/> Gegebenenfalls erforderliches Monitoring und Risikomanagement für die oben dargestellten Maßnahmen werden in den Planunterlagen verbindlich festgelegt			
Unter Berücksichtigung von Wirkungsprognose und vorgesehenen Maßnahmen			
<input checked="" type="checkbox"/> tritt kein Verbotstatbestand des § 44 (1) Nr. 1 – 4 ein, so dass keine Ausnahme gem. § 45 Abs. 7 BNatSchG, ggf. in Verbindung mit Art. 16 FFH-RL erforderlich ist			
<input type="checkbox"/> liegen die Ausnahmevoraussetzungen gemäß § 45 Abs. 7 BNatSchG vor ggf. in Verbindung mit Art. 16 Abs. 1 FFH-RL			
<input type="checkbox"/> sind die Ausnahmevoraussetzungen des § 45 Abs. 7 BNatSchG in Verbindung mit Art. 16 Abs. 1 FFH-RL nicht erfüllt!			

Durch das Vorhaben betroffene Art:		Stieglitz (<i>Carduelis carduelis</i>) Blatt 1	
Allgemeine Angaben			
Schutzstatus und Gefährdungsstufe	<input type="checkbox"/> FFH-RL-Anhang IV-Art	RL Deutschland	--
	<input checked="" type="checkbox"/> Europäische Vogelart	RL Hessen	V
Erhaltungszustand in Hessen	<input type="checkbox"/> günstig (grün)	<input checked="" type="checkbox"/> ungünstig – unzureichend (gelb)	<input type="checkbox"/> ungünstig - schlecht (rot)
Erhaltungszustand in Deutschland	<input type="checkbox"/> günstig (grün)	<input type="checkbox"/> ungünstig – unzureichend (gelb)	<input type="checkbox"/> ungünstig - schlecht (rot)
Erhaltungszustand in der EU	<input type="checkbox"/> günstig (grün)	<input type="checkbox"/> ungünstig – unzureichend (gelb)	<input type="checkbox"/> ungünstig - schlecht (rot)
Lebensraumansprüche/Verhaltensweise	<i>Besiedelt häufig offenes Gelände mit eingestreuten Gehölzstrukturen oder Waldränder, aber auch lichte Wälder, Parks und Obstgärten; die Nester werden immer relativ hoch angelegt (kleiner Baumfreibrüter)</i>		
Verbreitung	<i>In Deutschland und Hessen flächendeckend vorkommend</i>		
Vorhabensbezogene Angaben			
Vorkommen im Untersuchungsraum			
<input checked="" type="checkbox"/> nachgewiesen	<i>Vorkommen der Art wurden im Rahmen der aktuellen Kartierung in 2022 nachgewiesen (Revieranzeigende ♂; vgl. dazu auch die anhängende Karte 3); aufgrund der Beobachtungsdaten wird der Stieglitz als Brutvogelart eingestuft; insgesamt konnten zwei Reviere abgegrenzt werden, die beide im Randbereich des Bebauungsplans – oder zumindest an diesen angenähert - zu verorten waren.</i>		
<input type="checkbox"/> sehr wahrscheinlich anzunehmen	<i>entfällt</i>		
Prognose und Bewertung der Tatbestände nach § 44 BNatSchG			
Entnahme, Beschädigung, Zerstörung von Fortpflanzungs-/Ruhestätten § 44 Abs.1 Nr. 3 BNatSchG)			
Können Fortpflanzungs- oder Ruhestätten aus der Natur entnommen, beschädigt oder zerstört werden? <i>Vermeidungsmaßnahmen zunächst unberücksichtigt</i>	<input checked="" type="checkbox"/> ja	<input type="checkbox"/> nein	<i>Jegliche Rodung von Baumgehölzen ist als Verlust eines (potenziellen) Fortpflanzungs- und Ruhestätten-Habitates zu bewerten</i>
Sind Vermeidungs-Maßnahmen möglich?	<input checked="" type="checkbox"/> ja	<input type="checkbox"/> nein	<i>Es ist vorgesehen, die Gehölzrodung außerhalb der Brutzeit vorzunehmen. Zu dieser Zeit hat der Stieglitz sein Nest bereits verlassen. Da er jedes Jahr ein neues Nest baut, verliert das Nest nach dem Verlassenwerden seine Eigenschaft als Fortpflanzungs- und Ruhestätte i.S.d. § 44 Abs. 1 Nr. 3 BNatSchG, so dass durch die Regelung der Rodungszeit (V 06) und die vorgesehenen Gehölzerhaltungs- und -schutzmaßnahmen (V 02, V 07) auch die Zerstörung aktuell genutzter Nester ausgeschlossen wird.</i>

Durch das Vorhaben betroffene Art:		Stieglitz (<i>Carduelis carduelis</i>) Blatt 2
Entnahme, Beschädigung, Zerstörung von Fortpflanzungs-/Ruhestätten § 44 Abs.1 Nr. 3 BNatSchG) Fortsetzung ...		
Wird die ökologische Funktion im räumlichen Zusammenhang ohne vorgezogene Ausgleichs-Maßnahmen (CEF) gewahrt (§ 44 Abs. 5 Satz 2 BNatSchG)? <i>Vermeidungsmaßnahmen berücksichtigt</i>	<input checked="" type="checkbox"/> ja <input type="checkbox"/> nein	<i>Selbst wenn man davon ausginge, dass Fortpflanzungs- und Ruhestätten des Stieglitzes beschädigt oder zerstört werden, sind im funktionalen Umfeld hinreichend geeignete Bruthabitatstrukturen für die Anlage eines neuen Nestes vorhanden, so dass die ökologische Funktion im räumlichen Zusammenhang gewahrt bleibt; zudem dringt der Stieglitz auch – wie im vorliegenden Fall dokumentiert - in Siedlungsrandbereiche vor und wird demnach auch durchaus zukünftig im Planungsraum nutzbare Bruthabitatstrukturen vorfinden und nutzen</i>
Wenn nein – kann die ökologische Funktion durch vorgezogene Ausgleichs-Maßnahmen (CEF) gewährleistet werden?	<input type="checkbox"/> ja <input type="checkbox"/> nein	<i>entfällt</i>
Der Verbotstatbestand ‚Entnahme, Beschädigung, Zerstörung von Fortpflanzungs- oder Ruhestätten‘ tritt ein.		<input type="checkbox"/> ja <input checked="" type="checkbox"/> nein
Fang, Verletzung, Tötung wild lebender Tiere (§ 44 Abs. 1 Nr. 1 BNatSchG)		
Können Tiere gefangen, verletzt oder getötet werden? <i>Vermeidungsmaßnahmen zunächst unberücksichtigt</i>	<input checked="" type="checkbox"/> ja <input type="checkbox"/> nein	<i>Zerstörung von Gelegen oder Verlust von Nestlingen durch Eingriffe in den Gehölzbestand an dem Ort des Nestes; weiterhin kann es durch Kollisionen mit großen Glasfassaden oder spiegelnden Flächen zu Verletzungen oder gar Tötungen kommen</i>
Sind Vermeidungs-Maßnahmen möglich?	<input checked="" type="checkbox"/> ja <input type="checkbox"/> nein	<i>Vorgaben zur Minderung des Vögelschlagrisikos an spiegelnden Flächen (V 05) sowie eine Roudungszeitenregelung und flankierende Maßnahmen zum Gehölzerhalt und Gehölzschutz (V 02, V 06, V 07)</i>
Verbleibt unter Berücksichtigung der Vermeidungsmaßnahmen ein signifikant erhöhtes Verletzungs- oder Tötungsrisiko? <i>Wenn ja – Verbotsauslösung!</i>	<input type="checkbox"/> ja <input checked="" type="checkbox"/> nein	<i>Aufgrund der Maßnahmenwirksamkeit ist von keinem signifikant erhöhten Verletzungs- oder Tötungsrisiko auszugehen</i>
Der Verbotstatbestand ‚Fangen, Töten, Verletzen‘ tritt ein.		<input type="checkbox"/> ja <input checked="" type="checkbox"/> nein
Störungstatbestände (§ 44 Abs. 1 Nr. 2 BNatSchG)		
Können wild lebende Tiere während der Fortpflanzungs-, Aufzucht-, Mauser- Überwinterungs- und Wanderungszeiten erheblich gestört werden?	<input type="checkbox"/> ja <input checked="" type="checkbox"/> nein	<i>Die Art zeigt synanthrope Tendenzen und brütet gerne in Gärten und Parks, bzw. nutzt Gehölze in den Freiflächen als Sing- und Ansitzwarten</i>
Sind Vermeidungs-Maßnahmen möglich?	<input type="checkbox"/> ja <input type="checkbox"/> nein	<i>entfällt</i>

Durch das Vorhaben betroffene Art:	Stieglitz (<i>Carduelis carduelis</i>) Blatt 3
Störungstatbestände (§ 44 Abs. 1 Nr. 2 BNatSchG) – Fortsetzung ...	
Wird eine erhebliche Störung durch obengenannte Maßnahmen vollständig vermieden <input type="checkbox"/> ja <input type="checkbox"/> nein <i>entfällt</i>	
Der Verbotstatbestand ‚erhebliche Störung‘ tritt ein.	<input type="checkbox"/> ja <input checked="" type="checkbox"/> nein
Entnahme von wild lebenden Pflanzen; Standortbeschädigung/-zerstörung (§ 44 Abs. 1 Nr. 4 BNatSchG)	
Entfällt grundsätzlich, da keine Pflanzenart betroffen ist	
Ausnahmegenehmigung nach § 45 Abs.7 BNatSchG erforderlich?	
Tritt einer der Verbotstatbestände nach § 44 Abs. 1 Nr. 1 bis 4 BNatSchG ein? <input type="checkbox"/> ja <input checked="" type="checkbox"/> nein (Unter Berücksichtigung der Wirkungsprognose / der vorgesehenen Maßnahmen)	
<input type="checkbox"/> Ausnahme erforderlich <i>Prüfung der Ausnahmevoraussetzungen</i>	<input checked="" type="checkbox"/> Ausnahme nicht erforderlich <i>Artenschutzprüfung abgeschlossen</i>
Zusammenfassung	
Folgende fachlich geeigneten und zumutbaren Maßnahmen sind in den Planunterlagen dargestellt und berücksichtigt worden: <input checked="" type="checkbox"/> Vermeidungsmaßnahmen <input type="checkbox"/> CEF-Maßnahmen zur Funktionssicherung im räumlichen Zusammenhang <input type="checkbox"/> FCS-Maßnahmen zur Sicherung des derzeitigen Erhaltungszustandes der Population über den örtlichen Funktionsraum hinaus <input type="checkbox"/> Gegebenenfalls erforderliches Monitoring und Risikomanagement für die oben dargestellten Maßnahmen werden in den Planunterlagen verbindlich festgelegt Unter Berücksichtigung von Wirkungsprognose und vorgesehenen Maßnahmen <input checked="" type="checkbox"/> tritt kein Verbotstatbestand des § 44 Abs. 1 Nr. 1 – 4 ein, so dass keine Ausnahme gem. § 45 Abs. 7 BNatSchG, ggf. in Verbindung mit Art. 16 FFH-RL erforderlich ist <input type="checkbox"/> liegen die Ausnahmevoraussetzungen gemäß § 45 Abs. 7 BNatSchG vor ggf. in Verbindung mit Art. 16 Abs. 1 FFH-RL <input type="checkbox"/> sind die Ausnahmevoraussetzungen des § 45 Abs. 7 BNatSchG in Verbindung mit Art. 16 Abs. 1 FFH-RL nicht erfüllt!	

Durch das Vorhaben betroffene Art:		Stockente (<i>Anas platyrhynchos</i>) Blatt 1	
Allgemeine Angaben			
Schutzstatus und Gefährdungsstufe	<input type="checkbox"/> FFH-RL-Anhang IV-Art	RL Deutschland	--
	<input checked="" type="checkbox"/> Europäische Vogelart	RL Hessen	V
Erhaltungszustand in Hessen	<input type="checkbox"/> günstig (grün)	<input checked="" type="checkbox"/> ungünstig – unzureichend (gelb)	<input type="checkbox"/> ungünstig - schlecht (rot)
Erhaltungszustand in Deutschland	<input type="checkbox"/> günstig (grün)	<input type="checkbox"/> ungünstig – unzureichend (gelb)	<input type="checkbox"/> ungünstig - schlecht (rot)
Erhaltungszustand in der EU	<input type="checkbox"/> günstig (grün)	<input type="checkbox"/> ungünstig – unzureichend (gelb)	<input type="checkbox"/> ungünstig - schlecht (rot)
Lebensraumansprüche/Verhaltensweise	<i>besiedelt Gewässer verschiedensten Typs; Bodenbrüter im Uferbereich von geeigneten Gewässerabschnitten, tlw. unter Ufersträuchern, selten auf Kopfweiden oder in verlassenen Baumfreibrüternestern</i>		
Verbreitung	<i>In Deutschland und Hessen flächendeckend vorkommend</i>		
Vorhabensbezogene Angaben			
Vorkommen im Untersuchungsraum			
<input checked="" type="checkbox"/> nachgewiesen	<i>Vorkommen der Art wurden im Rahmen der aktuellen Kartierung in 2022 für den Betrachtungsraum nachgewiesen; aufgrund der strukturellen Gegebenheiten in Verbindung mit den Beobachtungsdaten wird die Stockente als Randsiedler eingestuft.</i>		
<input type="checkbox"/> sehr wahrscheinlich anzunehmen	<i>entfällt</i>		
Prognose und Bewertung der Tatbestände nach § 44 BNatSchG			
Entnahme, Beschädigung, Zerstörung von Fortpflanzungs-/Ruhestätten § 44 Abs.1 Nr. 3 BNatSchG)			
Können Fortpflanzungs- oder Ruhestätten aus der Natur entnommen, beschädigt oder zerstört werden? <i>Vermeidungsmaßnahmen zunächst unberücksichtigt</i>	<input type="checkbox"/> ja	<input checked="" type="checkbox"/> nein	<i>Im relevanten Wirkzonenbereich waren keine Bruthabitate von der Art besetzt; aktuell nur als Gastvogelart belegt.</i>
Sind Vermeidungs-Maßnahmen möglich?	<input type="checkbox"/> ja	<input type="checkbox"/> nein	<i>entfällt</i>
Wird die ökologische Funktion im räumlichen Zusammenhang ohne vorgezogene Ausgleichs-Maßnahmen (CEF) gewahrt (§ 44 (5) Satz 2 BNatSchG)? <i>Vermeidungsmaßnahmen berücksichtigt</i>	<input type="checkbox"/> ja	<input type="checkbox"/> nein	<i>entfällt</i>
Wenn nein – kann die ökologische Funktion durch vorgezogene Ausgleichs-Maßnahmen (CEF) gewährleistet werden?	<input type="checkbox"/> ja	<input type="checkbox"/> nein	<i>entfällt</i>
Der Verbotstatbestand ‚Entnahme, Beschädigung, Zerstörung von Fortpflanzungs- oder Ruhestätten‘ tritt ein.	<input type="checkbox"/> ja	<input checked="" type="checkbox"/> nein	

Durch das Vorhaben betroffene Art:		Rotmilan (<i>Milvus milvus</i>) Blatt 2
Fang, Verletzung, Tötung wild lebender Tiere (§ 44 Abs. 1 Nr. 1 BNatSchG)		
Können Tiere gefangen, verletzt oder getötet werden? <i>Vermeidungsmaßnahmen zunächst unberücksichtigt</i>	<input checked="" type="checkbox"/> ja <input type="checkbox"/> nein	<i>Im Rahmen der Transferflüge kann es durch Kollisionen mit großen Glasfassaden oder spiegelnden Flächen zu Verletzungen oder gar Tötungen kommen</i>
Sind Vermeidungs-Maßnahmen möglich?	<input checked="" type="checkbox"/> ja <input type="checkbox"/> nein	<i>Vorgaben zur Minderung des Vogelschlagrisikos an spiegelnden Flächen (V 05)</i>
Verbleibt unter Berücksichtigung der Vermeidungsmaßnahmen ein signifikant erhöhtes Verletzungs- oder Tötungsrisiko? <i>Wenn ja – Verbotsauslösung!</i>	<input type="checkbox"/> ja <input checked="" type="checkbox"/> nein	<i>Aufgrund der Maßnahmenwirksamkeit ist von keinem signifikant erhöhten Verletzungs- oder Tötungsrisiko auszugehen</i>
Der Verbotstatbestand ‚Fangen, Töten, Verletzen‘ tritt ein.		<input type="checkbox"/> ja <input checked="" type="checkbox"/> nein
Störungstatbestände (§ 44 Abs. 1 Nr. 2 BNatSchG)		
Können wild lebende Tiere während der Fortpflanzungs-, Aufzucht-, Mauser- Überwinterungs- und Wanderungszeiten erheblich gestört werden?	<input type="checkbox"/> ja <input checked="" type="checkbox"/> nein	<i>Die Art nutzt aktuell im Bereich des Vorhabensgebietes keine entsprechenden Habitatkomplexe.</i>
Sind Vermeidungs-Maßnahmen möglich?	<input type="checkbox"/> ja <input type="checkbox"/> nein	entfällt
Wird eine erhebliche Störung durch obengenannte Maßnahmen vollständig vermieden	<input type="checkbox"/> ja <input type="checkbox"/> nein	entfällt
Der Verbotstatbestand ‚erhebliche Störung‘ tritt ein.		<input type="checkbox"/> ja <input checked="" type="checkbox"/> nein
Entnahme von wild lebenden Pflanzen; Standortbeschädigung/-zerstörung (§ 44 (1) Nr. 4 BNatSchG) Entfällt grundsätzlich, da keine Pflanzenart betroffen ist		
Ausnahmegenehmigung nach § 45 Abs.7 BNatSchG erforderlich?		
Tritt einer der Verbotstatbestände nach § 44 (1) Nr. 1 bis 4 BNatSchG ein? <i>(Unter Berücksichtigung der Wirkungsprognose / der vorgesehenen Maßnahmen)</i>		<input type="checkbox"/> ja <input checked="" type="checkbox"/> nein
<input type="checkbox"/> Ausnahme erforderlich <i>Prüfung der Ausnahmevoraussetzungen</i>	<input checked="" type="checkbox"/> Ausnahme nicht erforderlich <i>Artenschutzprüfung abgeschlossen</i>	
Zusammenfassung		
Folgende fachlich geeigneten und zumutbaren Maßnahmen sind in den Planunterlagen dargestellt und berücksichtigt worden:		
<input checked="" type="checkbox"/> Vermeidungsmaßnahmen		
<input type="checkbox"/> CEF-Maßnahmen zur Funktionssicherung im räumlichen Zusammenhang		
<input type="checkbox"/> FCS-Maßnahmen zur Sicherung des derzeitigen Erhaltungszustandes der Population über den örtlichen Funktionsraum hinaus		
<input type="checkbox"/> Gegebenenfalls erforderliches Monitoring und Risikomanagement für die oben dargestellten Maßnahmen werden in den Planunterlagen verbindlich festgelegt		
Unter Berücksichtigung von Wirkungsprognose und vorgesehenen Maßnahmen		
<input checked="" type="checkbox"/> tritt kein Verbotstatbestand des § 44 (1) Nr. 1 – 4 ein, so dass keine Ausnahme gem. § 45 Abs. 7 BNatSchG, ggf. in Verbindung mit Art. 16 FFH-RL erforderlich ist		
<input type="checkbox"/> liegen die Ausnahmevoraussetzungen gemäß § 45 Abs. 7 BNatSchG vor ggf. in Verbindung mit Art. 16 Abs. 1 FFH-RL		
<input type="checkbox"/> sind die Ausnahmevoraussetzungen des § 45 Abs. 7 BNatSchG in Verbindung mit Art. 16 Abs. 1 FFH-RL nicht erfüllt!		

Durch das Vorhaben betroffene Art:		Wacholderdrossel (<i>Turdus pilaris</i>) Blatt 1	
Allgemeine Angaben			
Schutzstatus und Gefährdungsstufe	<input type="checkbox"/> FFH-RL-Anhang IV-Art	RL Deutschland	--
	<input checked="" type="checkbox"/> Europäische Vogelart	RL Hessen	--
Erhaltungszustand in Hessen	<input type="checkbox"/> günstig (grün)	<input checked="" type="checkbox"/> ungünstig – unzureichend (gelb)	<input type="checkbox"/> ungünstig - schlecht (rot)
Erhaltungszustand in Deutschland	<input type="checkbox"/> günstig (grün)	<input type="checkbox"/> ungünstig – unzureichend (gelb)	<input type="checkbox"/> ungünstig - schlecht (rot)
Erhaltungszustand in der EU	<input type="checkbox"/> günstig (grün)	<input type="checkbox"/> ungünstig – unzureichend (gelb)	<input type="checkbox"/> ungünstig - schlecht (rot)
Lebensraumansprüche/Verhaltensweise	<i>Besiedelte Biotope: Auwälder, Feldgehölze, Parks, Gärten sowie Waldränder an feuchten Wiesen; Koloniebrüter, oft mehrere Nester auf einem Baum (kleiner Baumfreibrüter)</i>		
Verbreitung	<i>In Deutschland und Hessen flächendeckend vorkommend</i>		
Vorhabensbezogene Angaben			
Vorkommen im Untersuchungsraum			
<input checked="" type="checkbox"/> nachgewiesen	<i>Vorkommen der Art wurden im Rahmen der aktuellen Kartierung in 2022 nachgewiesen (vgl. dazu auch die anhängende Karte 3); aufgrund der Beobachtungsdaten wird die Wacholderdrossel als Brutvogelart eingestuft; insgesamt konnte ein Revier abgegrenzt werden.</i>		
<input type="checkbox"/> sehr wahrscheinlich anzunehmen	<i>entfällt</i>		
Prognose und Bewertung der Tatbestände nach § 44 BNatSchG			
Entnahme, Beschädigung, Zerstörung von Fortpflanzungs-/Ruhestätten § 44 Abs.1 Nr. 3 BNatSchG			
Können Fortpflanzungs- oder Ruhestätten aus der Natur entnommen, beschädigt oder zerstört werden? <i>Vermeidungsmaßnahmen zunächst unberücksichtigt</i>	<input checked="" type="checkbox"/> ja	<input type="checkbox"/> nein	<i>Jegliche Rodung von Baumgehölzen ist als Verlust eines (potenziellen) Fortpflanzungs- und Ruhestätten-Habitates zu bewerten</i>
Sind Vermeidungs-Maßnahmen möglich?	<input checked="" type="checkbox"/> ja	<input type="checkbox"/> nein	<i>Es ist vorgesehen, die Gehölzrodung außerhalb der Brutzeit vorzunehmen. Zu dieser Zeit hat die Wacholderdrossel ihr Nest bereits verlassen. Da sie jedes Jahr ein neues Nest baut, verliert das Nest nach dem Verlassen werden seine Eigenschaft als Fortpflanzungs- und Ruhestätte i.S.d. § 44 Abs. 1 Nr. 3 BNatSchG, so dass durch die Regelung der Rodungszeit (V 06) und die vorgesehenen Gehölzerhaltungs- und -schutzmaßnahmen (V 02, V 07) auch die Zerstörung aktuell genutzter Nester ausgeschlossen wird.</i>

Durch das Vorhaben betroffene Art:		Wacholderdrossel (<i>Turdus pilaris</i>) Blatt 2	
Entnahme, Beschädigung, Zerstörung von Fortpflanzungs-/Ruhestätten § 44 Abs.1 Nr. 3 BNatSchG) Fortsetzung ...			
Wird die ökologische Funktion im räumlichen Zusammenhang ohne vorgezogene Ausgleichs-Maßnahmen (CEF) gewahrt (§ 44 Abs. 5 Satz 2 BNatSchG)? <i>Vermeidungsmaßnahmen berücksichtigt</i>	<input checked="" type="checkbox"/> ja	<input type="checkbox"/> nein	<i>Selbst wenn man davon ausginge, dass Fortpflanzungs- und Ruhestätten der Wacholderdrossel beschädigt oder zerstört werden, sind im funktionalen Umfeld hinreichend geeignete Bruthabitatstrukturen für die Anlage eines neuen Nestes vorhanden, so dass die ökologische Funktion im räumlichen Zusammenhang gewahrt bleibt; zudem dringt die Wacholderdrossel auch – wie im vorliegenden Fall dokumentiert - in Siedlungsrandbereiche vor und wird demnach auch durchaus zukünftig im Planungsraum oder zumindest seinem direkten Umfeld nutzbare Bruthabitatstrukturen vorfinden und besetzen</i>
Wenn nein – kann die ökologische Funktion durch vorgezogene Ausgleichs-Maßnahmen (CEF) gewährleistet werden?	<input type="checkbox"/> ja	<input type="checkbox"/> nein	<i>entfällt</i>
Der Verbotstatbestand ‚Entnahme, Beschädigung, Zerstörung von Fortpflanzungs- oder Ruhestätten‘ tritt ein.		<input type="checkbox"/> ja	<input checked="" type="checkbox"/> nein
Fang, Verletzung, Tötung wild lebender Tiere (§ 44 Abs. 1 Nr. 1 BNatSchG)			
Können Tiere gefangen, verletzt oder getötet werden? <i>Vermeidungsmaßnahmen zunächst unberücksichtigt</i>	<input checked="" type="checkbox"/> ja	<input type="checkbox"/> nein	<i>Zerstörung von Gelegen oder Verlust von Nestlingen durch Eingriffe in den Gehölzbestand an dem Ort des Nestes; weiterhin kann es durch Kollisionen mit großen Glasfassaden oder spiegelnden Flächen zu Verletzungen oder gar Tötungen kommen</i>
Sind Vermeidungs-Maßnahmen möglich?	<input checked="" type="checkbox"/> ja	<input type="checkbox"/> nein	<i>Vorgaben zur Minderung des Vogelschlagrisikos an spiegelnden Flächen (V 05) sowie eine Rundungszeitenregelung und flankierende Maßnahmen zum Gehölzerhalt und Gehölzschutz (V 02, V 06, V 07)</i>
Verbleibt unter Berücksichtigung der Vermeidungsmaßnahmen ein signifikant erhöhtes Verletzungs- oder Tötungsrisiko? <i>Wenn ja – Verbotsauslösung!</i>	<input type="checkbox"/> ja	<input checked="" type="checkbox"/> nein	<i>Aufgrund der Maßnahmenwirksamkeit ist von keinem signifikant erhöhten Verletzungs- oder Tötungsrisiko auszugehen</i>
Der Verbotstatbestand ‚Fangen, Töten, Verletzen‘ tritt ein.		<input type="checkbox"/> ja	<input checked="" type="checkbox"/> nein
Störungstatbestände (§ 44 Abs. 1 Nr. 2 BNatSchG)			
Können wild lebende Tiere während der Fortpflanzungs-, Aufzucht-, Mauser- Überwinterungs- und Wanderungszeiten erheblich gestört werden?	<input type="checkbox"/> ja	<input checked="" type="checkbox"/> nein	<i>Die Art zeigt durchaus synanthrope Tendenzen und brütet auch in Gärten und Parks, bzw. nutzt Gehölze in den Freiflächen als Sing- und Ansitzwarten</i>

Durch das Vorhaben betroffene Art:	Wacholderdrossel (<i>Turdus pilaris</i>) Blatt 3	
Störungstatbestände (§ 44 Abs. 1 Nr. 2 BNatSchG) – Fortsetzung ...		
Sind Vermeidungs-Maßnahmen möglich?	<input type="checkbox"/> ja	<input type="checkbox"/> nein <i>entfällt</i>
Wird eine erhebliche Störung durch obengenannte Maßnahmen vollständig vermieden	<input type="checkbox"/> ja	<input type="checkbox"/> nein <i>entfällt</i>
Der Verbotstatbestand ‚erhebliche Störung‘ tritt ein.	<input type="checkbox"/> ja	<input checked="" type="checkbox"/> nein
Entnahme von wild lebenden Pflanzen; Standortbeschädigung/-zerstörung (§ 44 Abs. 1 Nr. 4 BNatSchG)		
Entfällt grundsätzlich, da keine Pflanzenart betroffen ist		
Ausnahmegenehmigung nach § 45 Abs.7 BNatSchG erforderlich?		
Tritt einer der Verbotstatbestände nach § 44 Abs. 1 Nr. 1 bis 4 BNatSchG ein? (Unter Berücksichtigung der Wirkungsprognose / der vorgesehenen Maßnahmen)	<input type="checkbox"/> ja	<input checked="" type="checkbox"/> nein
<input type="checkbox"/> Ausnahme erforderlich <i>Prüfung der Ausnahmevoraussetzungen</i>	<input checked="" type="checkbox"/> Ausnahme nicht erforderlich <i>Artenschutzprüfung abgeschlossen</i>	
Zusammenfassung		
Folgende fachlich geeigneten und zumutbaren Maßnahmen sind in den Planunterlagen dargestellt und berücksichtigt worden:		
<input checked="" type="checkbox"/> Vermeidungsmaßnahmen		
<input type="checkbox"/> CEF-Maßnahmen zur Funktionssicherung im räumlichen Zusammenhang		
<input type="checkbox"/> FCS-Maßnahmen zur Sicherung des derzeitigen Erhaltungszustandes der Population über den örtlichen Funktionsraum hinaus		
<input type="checkbox"/> Gegebenenfalls erforderliches Monitoring und Risikomanagement für die oben dargestellten Maßnahmen werden in den Planunterlagen verbindlich festgelegt		
Unter Berücksichtigung von Wirkungsprognose und vorgesehenen Maßnahmen		
<input checked="" type="checkbox"/> tritt kein Verbotstatbestand des § 44 Abs. 1 Nr. 1 – 4 ein, so dass keine Ausnahme gem. § 45 Abs. 7 BNatSchG, ggf. in Verbindung mit Art. 16 FFH-RL erforderlich ist		
<input type="checkbox"/> liegen die Ausnahmevoraussetzungen gemäß § 45 Abs. 7 BNatSchG vor ggf. in Verbindung mit Art. 16 Abs. 1 FFH-RL		
<input type="checkbox"/> sind die Ausnahmevoraussetzungen des § 45 Abs. 7 BNatSchG in Verbindung mit Art. 16 Abs. 1 FFH-RL nicht erfüllt!		

Teilgruppe Reptilien

Durch das Vorhaben betroffene Art:		Äskulapnatter (<i>Zamenis longissimus</i>) Blatt 1	
Allgemeine Angaben			
Schutzstatus und Gefährdungsstufe	<input checked="" type="checkbox"/> FFH-RL-Anhang IV-Art	RL Deutschland	2
	<input type="checkbox"/> Europäische Vogelart	RL Hessen	R
Erhaltungszustand in Hessen	<input checked="" type="checkbox"/> günstig (grün)	<input type="checkbox"/> ungünstig – unzureichend (gelb)	<input type="checkbox"/> ungünstig - schlecht (rot)
Erhaltungszustand in Deutschland	<input type="checkbox"/> günstig (grün)	<input checked="" type="checkbox"/> ungünstig – unzureichend (gelb)	<input type="checkbox"/> ungünstig - schlecht (rot)
Erhaltungszustand in der EU	<input type="checkbox"/> günstig (grün)	<input type="checkbox"/> ungünstig – unzureichend (gelb)	<input type="checkbox"/> ungünstig - schlecht (rot)
Lebensraumsprüche/Verhaltensweise	Die Äskulapnatter besiedelt ein breites Spektrum an Lebensraumtypen, wobei in Hessen vorzugsweise thermisch überprägte Trockenhänge, lichte Laubwälder und deren Randbereiche, Bachtäler, Streuobstwiesen sowie Bahndämme und Wegränder als Vorkommenszentren genutzt werden. Erwachsene Äskulapnattern erbeuten vor allem Kleinsäuger und Vögel, wobei sie geschickt in Erdlöcher, Baumhöhlen etc. vordringen. Junge Schlangen jagen dagegen bevorzugt Eidechsen. Die Beute wird zunächst durch Umschlingen getötet und dann gefressen. .		
Verbreitung	In Deutschland und Hessen nur endemisch vorkommend (zwei Vorkommen in Bayern, zwei Vorkommen in Hessen); bekannte hessische Siedlungszentren finden sich im Rheingau-Taunus sowie am Neckar mit Ausstreungen in den Odenwald		
Vorhabensbezogene Angaben			
Vorkommen im Untersuchungsraum			
<input checked="" type="checkbox"/> nachgewiesen	Für den betroffenen Landschaftsraum liegen glaubhafte Beobachtungen von Gebietskennern vor. Aufgrund der strukturellen Gegebenheiten ist die Äskulapnatter auch im Plangebiet und seinem direkten Umfeld als resident einzu-stufen.		
<input type="checkbox"/> sehr wahrscheinlich anzunehmen	entfällt		
Prognose und Bewertung der Tatbestände nach § 44 BNatSchG			
Entnahme, Beschädigung, Zerstörung von Fortpflanzungs-/Ruhestätten § 44 Abs.1 Nr. 3 BNatSchG)			
Können Fortpflanzungs- oder Ruhestätten aus der Natur entnommen, beschädigt oder zerstört werden? Vermeidungsmaßnahmen zunächst unberücksichtigt	<input checked="" type="checkbox"/> ja	<input type="checkbox"/> nein	Partielle Verluste von innerhalb des Vorhabensgebietes besetzten Ruhestätten (Trockenmauern) ist bei Umsetzung des Planung unvermeidbar
Vermeidungs-Maßnahmen möglich?	<input type="checkbox"/> ja	<input checked="" type="checkbox"/> nein	Das Plankonzept sieht eine gegenüber dem Status-quo veränderte Flächen-nutzung vor; die vorhandenen Tro-ckenmauern sind dabei nicht zu erhal-ten

Durch das Vorhaben betroffene Art:		Äskulapnatter (<i>Zamenis longissimus</i>)	
		Blatt 2	
Entnahme, Beschädigung, Zerstörung von Fortpflanzungs-/Ruhestätten § 44 Abs.1 Nr. 3 BNatSchG) Fortsetzung ...			
Wird die ökologische Funktion im räumlichen Zusammenhang ohne vorgezogene Ausgleichs-Maßnahmen (CEF) gewahrt (§ 44 (5) Satz 2 BNatSchG)? <i>Vermeidungsmaßnahmen berücksichtigt</i>	<input type="checkbox"/> ja	<input checked="" type="checkbox"/> nein	<i>Es muss davon ausgegangen werden, dass alle strukturell geeigneten Bereiche bereits besiedelt sind, ein Ausweichen daher nur bedingt möglich ist</i>
Wenn nein – kann die ökologische Funktion durch vorgezogene Ausgleichs-Maßnahmen (CEF) gewährleistet werden?	<input checked="" type="checkbox"/> ja	<input type="checkbox"/> nein	<i>Schaffung eines neuen Tagesverstecks oder (K 01)</i>
Der Verbotstatbestand ‚Entnahme, Beschädigung, Zerstörung von Fortpflanzungs- oder Ruhestätten‘ tritt ein.	<input type="checkbox"/> ja	<input checked="" type="checkbox"/> nein	
Fang, Verletzung, Tötung wild lebender Tiere (§ 44 Abs. 1 Nr. 1 BNatSchG)			
Können Tiere gefangen, verletzt oder getötet werden? <i>Vermeidungsmaßnahmen zunächst unberücksichtigt</i>	<input checked="" type="checkbox"/> ja	<input type="checkbox"/> nein	<i>Im Zuge der Entfernung der gesamten Trockenmauern oder von deren können Tiere in den aufgesuchten Verstecken getötet oder verletzt werden</i>
Sind Vermeidungs-Maßnahmen möglich?	<input checked="" type="checkbox"/> ja	<input type="checkbox"/> nein	<i>Der Abtrag von Trockenmauern muss grundsätzlich händisch erfolgen (V 10).</i>
Verbleibt unter Berücksichtigung der Vermeidungsmaßnahmen ein signifikant erhöhtes Verletzungs- oder Tötungsrisiko? <i>Wenn ja – Verbotsauslösung!</i>	<input type="checkbox"/> ja	<input checked="" type="checkbox"/> nein	<i>Aufgrund der Maßnahmenwirksamkeit ist von keinem signifikant erhöhten Verletzungs- oder Tötungsrisiko auszugehen</i>
Der Verbotstatbestand ‚Fangen, Töten, Verletzen‘ tritt ein.	<input type="checkbox"/> ja	<input checked="" type="checkbox"/> nein	
Störungstatbestände (§ 44 Abs. 1 Nr. 2 BNatSchG)			
Können wild lebende Tiere während der Fortpflanzungs-, Aufzucht-, Mauser- Überwinterungs- und Wanderungszeiten erheblich gestört werden?	<input type="checkbox"/> ja	<input checked="" type="checkbox"/> nein	<i>Die Art nutzt Teile des Vorhabensgebietes als Siedlungsraum; durch die geplante Flächennutzung verliert sie dieses angestammte Areal und wird durch die Umsetzung der Maßnahmen K 01 und K 02 in störungsärmere Bereiche umgelenkt; demzufolge stellt sich dadurch die Frage einer störoökologischen Belastung nicht mehr</i>
Sind Vermeidungs-Maßnahmen möglich?	<input type="checkbox"/> ja	<input type="checkbox"/> nein	<i>entfällt</i>
Wird eine erhebliche Störung durch obengenannte Maßnahmen vollständig vermieden	<input type="checkbox"/> ja	<input type="checkbox"/> nein	<i>entfällt</i>
Der Verbotstatbestand ‚erhebliche Störung‘ tritt ein.	<input type="checkbox"/> ja	<input checked="" type="checkbox"/> nein	
Entnahme von wild lebenden Pflanzen; Standortbeschädigung/-zerstörung (§ 44 (1) Nr. 4 BNatSchG)			
Entfällt grundsätzlich, da keine Pflanzenart betroffen ist			

Durch das Vorhaben betroffene Art: Äskulapnatter (<i>Zamenis longissimus</i>) Blatt 3	
Ausnahmegenehmigung nach § 45 Abs.7 BNatSchG erforderlich?	
Tritt einer der Verbotstatbestände nach § 44 (1) Nr. 1 bis 4 BNatSchG ein? <input type="checkbox"/> ja <input checked="" type="checkbox"/> nein (Unter Berücksichtigung der Wirkungsprognose / der vorgesehenen Maßnahmen)	
<input type="checkbox"/> Ausnahme erforderlich <i>Prüfung der Ausnahmevoraussetzungen</i>	<input checked="" type="checkbox"/> Ausnahme nicht erforderlich <i>Artenschutzprüfung abgeschlossen</i>
Zusammenfassung	
Folgende fachlich geeigneten und zumutbaren Maßnahmen sind in den Planunterlagen dargestellt und berücksichtigt worden:	
<input checked="" type="checkbox"/> Vermeidungsmaßnahmen	
<input type="checkbox"/> CEF-Maßnahmen zur Funktionssicherung im räumlichen Zusammenhang	
<input type="checkbox"/> FCS-Maßnahmen zur Sicherung des derzeitigen Erhaltungszustandes der Population über den örtlichen Funktionsraum hinaus	
<input checked="" type="checkbox"/> Gegebenenfalls erforderliches Monitoring und Risikomanagement für die oben dargestellten Maßnahmen werden in den Planunterlagen verbindlich festgelegt	
Unter Berücksichtigung von Wirkungsprognose und vorgesehenen Maßnahmen	
<input checked="" type="checkbox"/> tritt kein Verbotstatbestand des § 44 (1) Nr. 1 – 4 ein, so dass keine Ausnahme gem. § 45 Abs. 7 BNatSchG, ggf. in Verbindung mit Art. 16 FFH-RL erforderlich ist	
<input type="checkbox"/> liegen die Ausnahmevoraussetzungen gemäß § 45 Abs. 7 BNatSchG vor ggf. in Verbindung mit Art. 16 Abs. 1 FFH-RL	
<input type="checkbox"/> sind die Ausnahmevoraussetzungen des § 45 Abs. 7 BNatSchG in Verbindung mit Art. 16 Abs. 1 FFH-RL nicht erfüllt!	

Faunistische Listen

I) Anmerkungen zum Rote Liste-Status

- RL-Status 0** : Ausgestorben oder verschollen
RL-Status 1 : vom Aussterben bedroht
RL-Status 2 : stark gefährdet
RL-Status 3 : gefährdet
RL-Status V : Vorwarnliste
G : Gefährdung anzunehmen – Status unbekannt
GF : Gefangenenflüchtling
II : Vermehrungsgäste
III : Neozoen

Alle Roten Listen sind auf der Basis von ■natis (Hessen) oder BfN (Deutschland) aktualisiert - Bundesartenschutzverordnung, Bundesnaturschutzgesetz, FFH-Richtlinie und Vogelschutzrichtlinie entsprechend auf der Basis von WISIA.de.

II) Verwendete Abkürzungen:

- HE** : Rote-Liste Hessen
D : Rote-Liste Deutschland
BArtSchV : Bundesartenschutzverordnung
BNatSchG : Bundesnaturschutzgesetz
VS-RL : Vogelschutzrichtlinie
Anh. : Anhang
Anl. : Anlage
Art. : Artikel
BV : Brutvogel/Brutverdacht
DZ : Durchzieher
G : Gast
NG : Nahrungsgast
NI : Nisthilfe
pR : potenziell resident
R : resident
RS : Randsiedler
sG : seltener Gast
sNG : seltener Nahrungsgast
T : Totfunde
Ü : Überflieger
WG : Wintergast

Arten mit besonderem Gefährdungs- und/oder Schutzstatus bzw. unzureichendem Erhaltungszustand sind rot unterlegt



Vogelarten im Erfassungsraum		Verbreitung im Untersuchungsraum			Rote Liste		besonders geschützte Arten			
							streng geschützte Arten		VS-RL	
Wissenschaftlicher Artname	Deutscher Artname	Nachweis	Status	EHZ	HE	D	BNatSchG	BArtSchV	Art. 1	Anh. I
<i>Anas platyrhynchos</i>	Stockente	2022	RS		V				X	
<i>Buteo buteo</i>	Mäusebussard	2022	RS				X		X	
<i>Carduelis carduelis</i>	Stieglitz	2022	BV		V				X	
<i>Carduelis chloris</i>	Grünling	2022	BV						X	
<i>Certhia brachydactyla</i>	Gartenbaumläufer	2022	RS						X	
<i>Columba livia</i>	Haustaube	2022	NG						X	
<i>Columba palumbus</i>	Ringeltaube	2022	NG						X	
<i>Corvus corax</i>	Kolkrabe	2022	Ü						X	
<i>Corvus corone</i>	Aaskräh	2022	NG						X	
<i>Delichon urbica</i>	Mehlschwalbe	2022	NG		3	V			X	
<i>Dendrocopos minor</i>	Kleinspecht	2022	RS		V				X	
<i>Erithacus rubecula</i>	Rotkehlchen	2022	BV						X	
<i>Falco tinnunculus</i>	Turmfalke	2022	NG				X		X	
<i>Fringilla coelebs</i>	Buchfink	2022	BV						X	
<i>Garrulus glandarius</i>	Eichelhäher	2022	NG						X	
<i>Hirundo rustica</i>	Rauchschwalbe	2022	BV		3	V			X	
<i>Milvus milvus</i>	Rotmilan	2022	sNG		V		X		X	X
<i>Motacilla alba</i>	Bachstelze	2022	BV						X	
<i>Motacilla cinerea</i>	Gebirgsstelze	2022	RS						X	
<i>Parus caeruleus</i>	Blaumeise	2022	RS						X	
<i>Parus major</i>	Kohlmeise	2022	RS						X	
<i>Parus palustris</i>	Sumpfmehse	2022	RS						X	
<i>Passer domesticus</i>	Haussperling	2022	RS		V	V			X	
<i>Phoenicurus ochruros</i>	Hausrotschwanz	2022	BV						X	
<i>Phylloscopus collybita</i>	Zilpzalp	2022	BV						X	
<i>Phylloscopus trochilus</i>	Fitis	2022	BV						X	
<i>Pica pica</i>	Elster	2022	RS						X	
<i>Sitta europaea</i>	Kleiber	2022	RS						X	
<i>Sturnus vulgaris</i>	Star	2022	NG						X	
Zwischensumme		29	--	21/7/0/1	7	3	3	0	29	1

Vogelarten im Erfassungsraum		Verbreitung im Untersuchungsraum			Rote Liste		besonders geschützte Arten			
							streng geschützte Arten		VS-RL	
Wissenschaftlicher Artname	Deutscher Artname	Nachweis	Status	EHZ	HE	D	BNatSchG	BArtSchV	Art. 1	Anh. I
Übertrag		29	--	21/7/0/1	7	3	3	0	29	1
<i>Sylvia atricapilla</i>	Mönchsgrasmücke	2022	BV						X	
<i>Sylvia borin</i>	Gartengrasmücke	2022	BV						X	
<i>Troglodytes troglodytes</i>	Zaunkönig	2022	BV						X	
<i>Turdus merula</i>	Amsel	2022	BV						X	
<i>Turdus philomelos</i>	Singdrossel	2022	RS						X	
<i>Turdus pilaris</i>	Wacholderdrossel	2022	BV						X	
Artenzahl (35)		--	--	26/8/0/1	7	3	3	0	35	1

Reptilienarten im Erfassungsraum		Verbreitung im Untersuchungsraum			Rote Liste		besonders geschützte Arten			
		Nachweis	Status	Fremddaten	HE	D	streng geschützte Arten		FFH-RL	
Wissenschaftlicher Artname	Deutscher Artname						BNatSchG	BArtSchV	Anh. II	Anh. IV
<i>Anguis fragilis</i>	Blindschleiche	2022	R		V					
<i>Zamenis longissimus</i>	Äskulapnatter		R	X	R	2				X
Artenzahl		1	--	1	2	1	0	0	0	1

Amphibienarten im Erfassungsraum		Verbreitung im Untersuchungsraum			Rote Liste		besonders geschützte Arten			
		Nachweis	Status	Fremddaten	HE	D	streng geschützte Arten		FFH-RL	
Wissenschaftlicher Artname	Deutscher Artname						BNatSchG	BArtSchV	Anh. II	Anh. IV
<i>Rana temporaria</i>	Grasfrosch	2022	R		V					
Artenzahl		1	--	0	1	0	0	0	0	0

Tagfalterarten im Erfassungsraum		Verbreitung im Untersuchungsraum			Rote Liste		besonders geschützte Arten			
							streng geschützte Arten		FFH-RL	
Wissenschaftlicher Artname	Deutscher Artname	Nachweis	Status	Fremddaten	HE	D	BNatSchG	BArtSchV	Anh. II	Anh. IV
<i>Aglais urticae</i>	Kleiner Fuchs	2022	R							
<i>Anthocharis cardamines</i>	Aurorafalter	2022	R							
<i>Aphantopus hyperantus</i>	Brauner Waldvogel	2022	R							
<i>Coenonympha pamphilus</i>	Kleines Wiesenvögelchen	2022	R							
<i>Gonepteryx rhamni</i>	Zitronenfalter	2022	R							
<i>Inachis io</i>	Tagpfauenauge	2022	R							
<i>Maniola jurtina</i>	Großes Ochsenauge	2022	R							
<i>Pararge aegeria</i>	Laubfalter	2022	R							
<i>Pieris brassicae</i>	Großer Kohlweißling	2022	R							
<i>Pieris napi</i>	Grünaderweißling	2022	R							
<i>Pieris rapae</i>	Kleiner Kohlweißling	2022	R							
<i>Polygonia c-album</i>	C-Falter	2022	R							
<i>Polyommatus icarus</i>	Hauhechelbläuling	2022	R							
<i>Vanessa atalanta</i>	Admiral	2022	W							
Artenzahl		14	--	--	0	0	0	0	0	0

Heuschreckenarten im Erfassungsraum		Verbreitung im Untersuchungsraum			Rote Liste		besonders geschützte Arten			
							streng geschützte Arten		FFH-RL	
Wissenschaftlicher Artname	Deutscher Artname	Nachweis	Status	Fremddaten	HE	D	BNatSchG	BArtSchV	Anh. II	Anh. IV
<i>Chorthippus biguttulus</i>	Nachtigall-Grashüpfer	2022	R							
<i>Chorthippus brunneus</i>	Brauner Grashüpfer	2022	R							
<i>Chorthippus parallelus</i>	Gewöhnlicher Grashüpfer	2022	R							
<i>Metrioptera roeseli</i>	Roesels Beißschrecke	2022	R							
<i>Pholidoptera griseoptera</i>	Gemeine Strauchschrecke	2022	R							
<i>Tettigonia viridissima</i>	Großes Heupferd	2022	R							
Artenzahl		6	--	--	0	0	0	0	0	0

Kartenteil

Karte 1: Höhlenbäume

Karte 2: Horste und Großnester

Karte 3: Brutvogelarten – EHZ gelb

ASP zum Bebauungsplan ‚Ulfenbachstraße‘ - Stadt Hirschhorn



ZEICHENERKLÄRUNG

 Höhlenbaum-Standort

 Betrachtungsraum **01/2023**

Karte 1: Höhlenbäume

Dr. Jürgen Winkler
Steinbühl 11
64668 Rimbach



Tele.: 0174-4576272
mail: bturimbach@aol.com

Auftraggeber:
Magistrat der Stadt Hirschhorn - Hauptstraße 17 - 69434 Hirschhorn

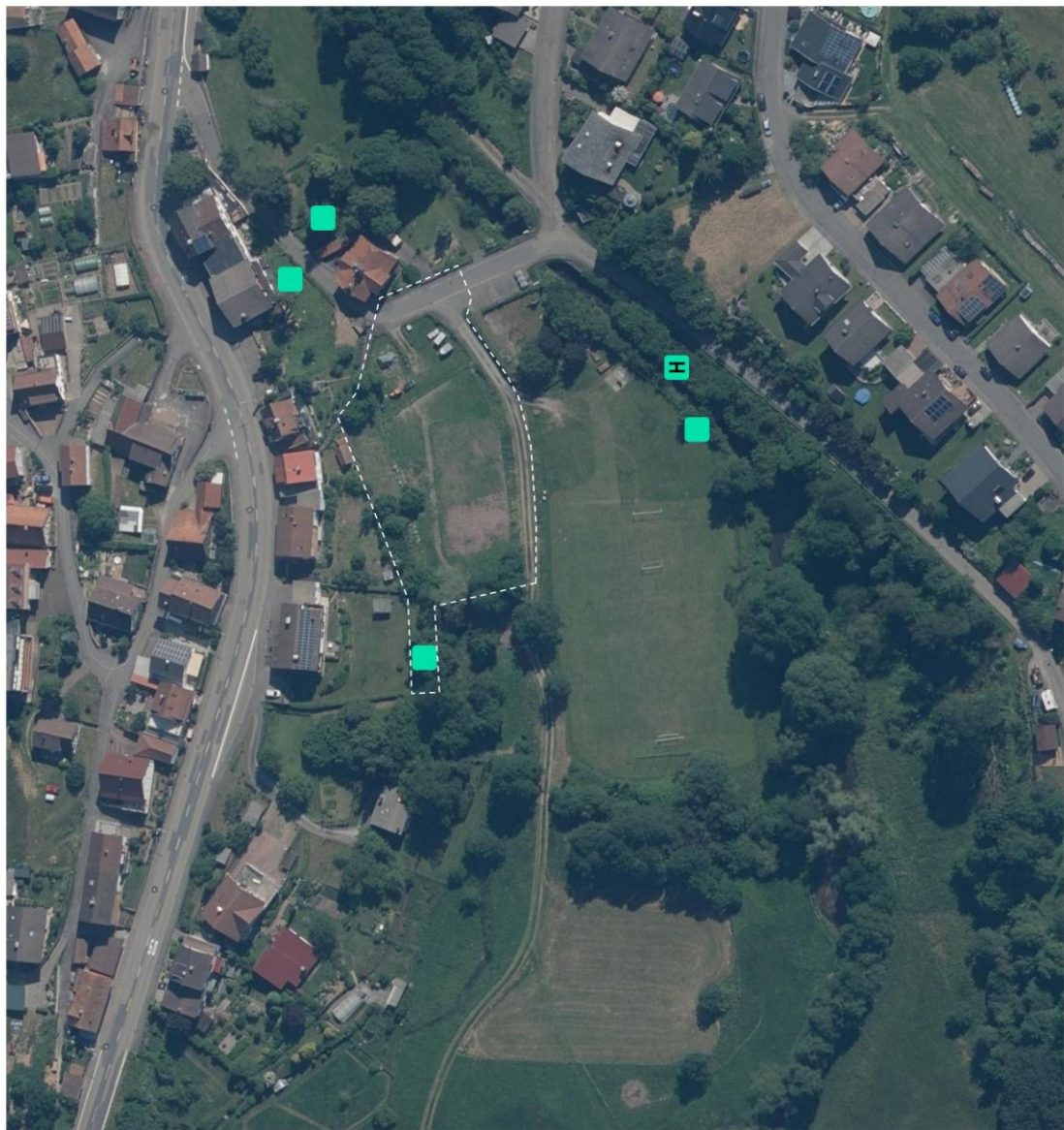
ASP zum Bebauungsplan ‚Ulfenbachstraße‘ - Stadt Hirschhorn



ZEICHENERKLÄRUNG

-  Baumfreibrüternest (groß)
-  Horst-Standort

--- Betrachtungsraum 01/2023

Karte 2: Horste und Großnester



Dr. Jürgen Winkler
Steinbühl 11
64668 Rimbach

Tel.: 0174-4576272
mail: biturimbach@aol.com

Auftraggeber:
Magistrat der Stadt Hirschhorn - Hauptstraße 17 - 69434 Hirschhorn

ASP zum Bebauungsplan ‚Ulfenbachstraße‘ - Stadt Hirschhorn

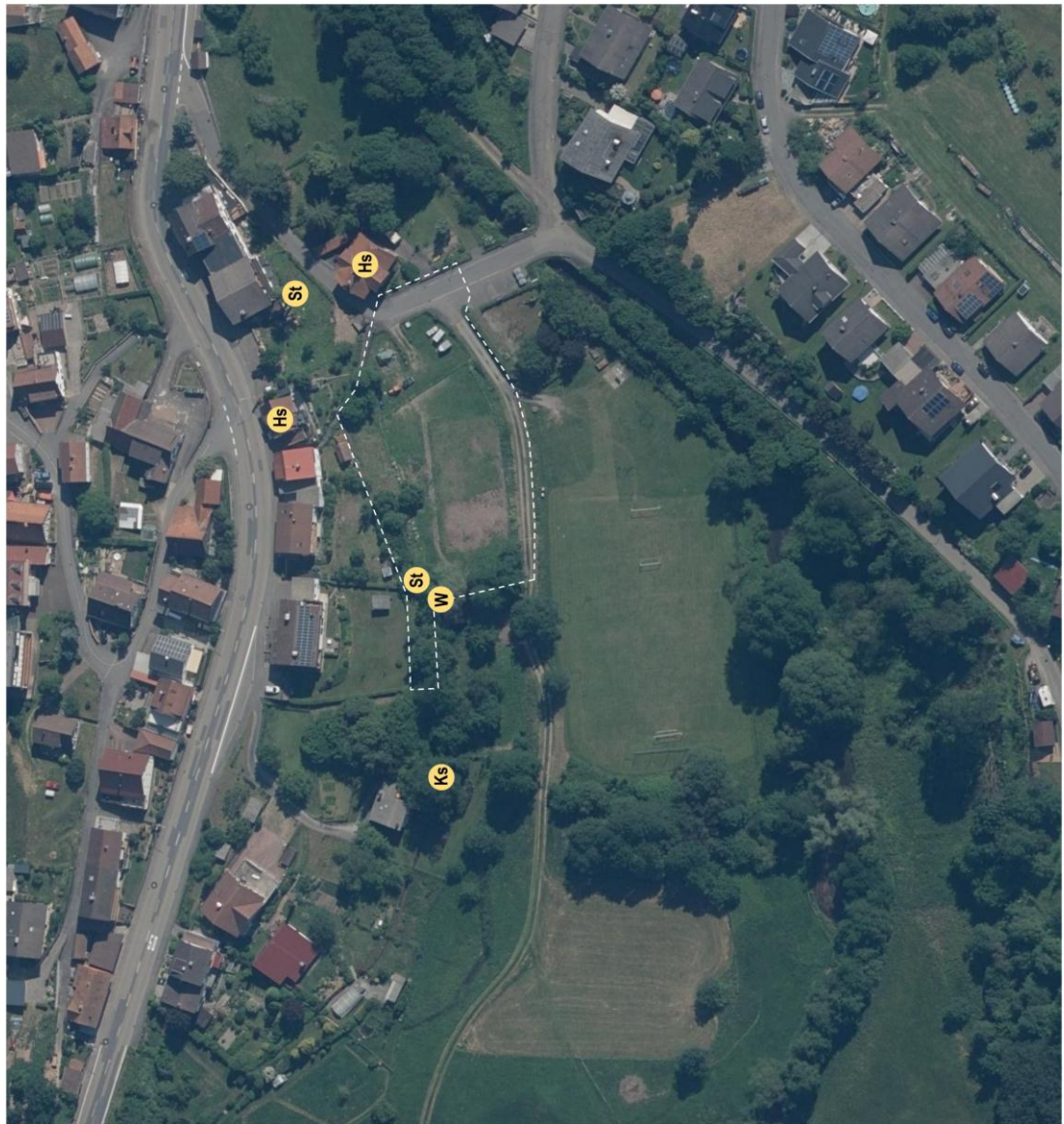

ZEICHENERKLÄRUNG

- Hs** Hausperling (Revierzentrum)
- Ks** Kleinspecht (Brutbaum)
- St** Stieglitz (Revierzentrum)
- W** Wacholderdrossel (Revierzentrum)

--- Betrachtungsraum 01/2023

Karte 3: Brutvogelarten - EHZ gelb

Dr. Jürgen Winkler
Steinbühl 11
64668 Rimbach

Tel.: 0174-4576272
mail: bturimbach@aol.com

Auftraggeber:
Magistrat der Stadt Hirschhorn - Hauptstraße 17 - 69434 Hirschhorn